ÉTÉ 2021

AMALGAME

Magazine d'information de Chaumont-Gistoux

BONLEZ - CHAUMONT - CORROY-LE-GRAND - DION-LE-MONT - DION-LE-VAL - GISTOUX - LONGUEVILLE - VIEUSART

Chaumont-Gistoux.

88

Imprimé sur papier recyclé

CHAUFFAGE ▪ SANITAIRE ▪

SANIFAN

www.sanifan.be

INSTALLATION, DÉPANNAGE ET ENTRETIEN MAZOUT ET GAZ

Chemin des Sapins 8 • 1325 Chaumont-Gistoux
GSM : 0495 38 02 39 • **Mail :** info@sanifan.be
T : + 32 (0)10 68 02 94 • + 32 (0)81 24 13 42

VIESSMANN
Buderus
remeha
the comfort innovators
facq

Chaussée de Huy, 192
1325 Chaumont Gistoux
010 68 93 44
optique@eliot.be

OPTIQUE ELIOT
Chaumont-Gistoux

Pour découvrir
nos promotions :
Likez notre page Facebook

ÉDITO

Partir en vacances ? Quelles perspectives ?

Les deux particularités de cette pandémie sont l'apparition de variants à profil infectieux et contagieux différents du Covid-19 et une campagne de vaccination à l'échelle mondiale, première depuis que l'homme existe sur terre.

Dans ces conditions, difficile de se projeter en quelques jours vers un séjour à l'étranger, tests préalables et quarantaine compris.

Dans cette situation chaotique qui dure depuis plus d'un an, une embellie positive en termes de déplacement de loisirs a néanmoins vu le jour : l'attractivité réelle et enthousiaste de nos lieux touristiques locaux.

Et notre pays en regorge, réunissant aussi bien l'exotisme, que la biodiversité, que la diversité géographique, que l'éventail culturel et sportif.

Alors, pourquoi ne pas changer nos habitudes et profiter de tous ces lieux proches de chez nous ?

Rien que sur notre territoire communal, vous avez le choix entre vous balader sur nos splendides sentiers, visiter le musée de l'Horlogerie à Longueville, profiter de nos paysages diversifiés que nous offrent nos Ardennes brabançonnes, vous balader sur le réseau points nœud à vélo, découvrir l'équitation, pour ne citer que ces activités-là !

Pratiquer le cerf-volant avec ses enfants ne doit pas nécessairement se faire sur la plage !

Et quand bien même, entre la côte belge et nos Ardennes, vous avez, à portée de voiture, sans contrôle aux frontières, sans tests ni quarantaine, une diversité incroyable et inépuisable de loisirs !

Assurément, cette pandémie changera quelques-unes de nos habitudes : télétravail, circuits courts, loisirs, à moins que… Chassez le naturel…

Quoi qu'il en soit, je vous souhaite sincèrement à tous un chouette moment de détente, d'apaisement et de ressourcement avec votre famille et vos proches ■

Chaumont-Gistoux.

LUC DECORTE,
BOURGMESTRE

Photo de couverture prise sur le plateau des Bruyères
Germain Castermans
« gcasterphoto »

SOMMAIRE

TABLE DES MATIÈRES

Edito 3
Le Collège communal 4
Renseignements généraux 6
Etat civil 9

Politique
- Tribune politique 10
- Le compte-rendu des Conseils communaux du 22 février, du 29 mars et du 26 avril 11

Participation citoyenne
- Première édition du budget participatif 11

Police
- Inspecteur de quartier à Chaumont-Gistoux 12

Enseignement et jeunesse
- Les plans de pilotage dans les écoles 14
- Inscriptions dans les écoles de Chaumont-Gistoux 15
- Bonlez vit la technologie avec Techtruck... 15
- Ecole communale de Gistoux 16
- Et la jeunesse dans tout ça ? 17
- Stage pour les ados - Printemps 2021 17
- Skate-park 18
- Tutorat scolaire « pour les jeunes et par les jeunes » 18
- Délibère-toi ! C'est quoi ? 18

Social
- Donnerie scolaire de Chaumont-Gistoux 19
- Repair Café 19
- CCCA : la pandémie, ses conséquences et ses victimes 21
- Vos dons au CPAS 21
- Mais .... Le Train, à quoi sert-il ? 22
- Des news de Taxi-Seniors 22
- Télévie 2021 23
- Brocante du Bonly à Dion-Valmont 23

Sports
- Suite des résultats de l'enquête « sports » 24
- Stages sportifs au Ronvau 25
- Réalisation d'1 plaquette sportive 25

Commerces
- Focus sur l'horeca 26
- Ça bouge ! 28
- Bienvenue à 28

Environnement
- Roseraie communale 30
- Comment reconnaître les vrais fraisiers des faux fraisiers dans la roseraie ? 31
- La balsamine de l'Himalaya, une jolie fleur très envahissante ! 32
- Coup de plume ! 32
- L'écho des forêts de Chaumont-Gistoux 34
- Chronique agricole : Clés pour une cohabitation harmonieuse entre randonneurs et agriculteurs 36
- Le compostage et le paillage, un tas d'avantages ! 38
- Nouveau sac bleu 38

Finances
- De la santé financière de notre commune 38

Culture
- Cercle d'histoire : « Ceux de chez nous » 40
- La seconde vie de Valentin 41
- Chaumont-Gistoux lance sa 2ième édition cet été ! 41

Croix-Rouge 42
Prochain Amalgame 42
Newsletter 42

LE COLLÈGE COMMUNAL

Luc DECORTE | ARC
Bourgmestre

Coordonnées :
Rue du Centre 10 à Longueville
tél. 010/88.93.56
luc.decorte@chaumont-gistoux.be

Attributions : attributions légales, mobilité, travaux, espaces verts, bien-être animal.

Philippe DESCAMPS | ECOLO
Premier échevin

Coordonnées :
Rue Capitaine Delvaux 6 à Dion-le-Val
tél. 0485/08.83.80
philippe.descamps@chaumont-gistoux.be

Attributions : accueil temps libre, enseignement, jeunesse, plaines de vacances.

Pierre LANDRAIN | ARC
Deuxième échevin

Coordonnées :
Rue d'En Haut 36 à Bonlez
tél. 0475/38.99.77
pierre.landrain@bonlez.eu

Attributions : finances et budget, développement économique, PME.

Bérangère AUBECQ | ARC
Troisième échevine

Coordonnées :
Rue Moulin d'Inchebroux 4 à Gistoux
tél. 0477/37.28.35
aubecqb@gmail.com

Attributions : associations, commerces, culture, sport, tourisme.

Aurélie VAN EECKHOUT | ECOLO
Quatrième échevine

Coordonnées :
Rue du Taillis 10 à Dion-le-Mont
tél. 0476/71.14.36
aurelie.vaneeckhout@chaumont-gistoux.be

Attributions : transition écologique (environnement, agriculture, énergie), communication, participation citoyenne, droits humains.

Sese KABANYEGEYE | ECOLO
Cinquième échevine

Coordonnées :
Clos des Genêts 35 à Gistoux
tél. 0471/11.42.32
sese.kabanyegeye@chaumont-gistoux.be

Attributions : urbanisme, aménagement du territoire, logement.

Natacha VERSTRAETEN | ARC
Présidente du CPAS

Coordonnées :
Rue des Sables 26 à Chaumont
tél. 0474/47.66.36
natacha.verstraeten66@gmail.com

Attributions : Petite enfance, aînés, personnes en situation de handicap, égalité des chances.

Nouvel aménagement à découvrir vite

La Fleurerie
Artisan fleuriste

Chaussée de Huy 117 A - 1325 Bonlez | Tél. 010/81 11 04
contact@lafleurerie.be

OUVERT 7j/7 - LIVRAISONS 7j/7

www.lafleurerie.be - La Fleurerie

Adagio
Bar a Vins
Wine - Cocktails - Tapas

Chaussée de Huy 190, 1325 Chaumont-Gistoux
Tel : 0471 26.07.73 - Facebook : Adagio
Mail : info@adagio-chaumont-gistoux.be
Bar, terrasse et jardin pour tous types de fêtes

Les pizzas de Guillaume ... artisanales et locales!

En 2018, Guillaume Blanchart et son épouse Audrey se lancent le défi de confectionner des pizzas artisanales fraîches et précuites de qualité. L'idée leur est venue d'un simple constat : les pizzas fraîches que l'on trouve en grande distribution sont souvent de piètre qualité et confectionnées de manière industrielle. C'est déjà avec une certaine dose d'expérience qu'ils se lancèrent dans l'aventure puisque Guillaume a travaillé avec son papa Pol Blanchart qui pendant près de 20 ans a confectionné de délicieuses quiches artisanales avant de revendre son entreprise à des investisseurs.

Leur souhait est de s'inscrire autant que possible dans le mouvement du circuit court et local. Pour confectionner leurs pizzas ils sélectionnent des ingrédients de première qualité et autant que possible achetés localement.

« Nous voulons éviter de tomber dans les travers de l'industrie alimentaire. Nous avons donc décidé de limiter les quantités produites pour rester dans une production artisanale de qualité. Dans cette logique nous ne livrons qu'un nombre restreint de petites épiceries de proximité qui partagent notre philosophie. »

Fort de leur succès, l'atelier dans lequel ils ont démarré est vite devenu trop petit. L'acquisition d'un plus grand bâtiment en 2020 à Bellecourt va leur permettre de travailler plus confortablement et d'étoffer la gamme de leurs produits.

Si un soir vous avez faim et êtes pressés, arrêtez-vous au Petit Carrefour de Gistoux, vous y trouverez les délicieuses pizzas fraîches et artisanales de Guillaume prêtes en seulement 7-8 minutes au four traditionnel.

Bon appétit !

Adrien

express
Chaumont-Gistoux

OUVERT
Du lundi au vendredi
7h - 20h

Week-ends et jours fériés
8h - 20h

Chaussée de Huy, 164
1325 Chaumont-Gistoux
Tél.: 010/45 89 67

RENSEIGNEMENTS GÉNÉRAUX

Renseignements susceptibles d'être modifiés en fonction de l'actualité Covid-19 !
Attention, du 15/06 au 31/08 inclus, les services communaux fonctionnent suivant l'horaire d'été. Par conséquent, certaines permanences pourraient être modifiées ou annulées. D'autre part, les services communaux ne seront pas accessibles au public le mercredi 21 juillet 2021.
Rappel : les services communaux sont accessibles sur rdv uniquement, port du masque obligatoire et respect du sens de circulation.

ADMINISTRATION COMMUNALE

Rue Colleau, 2 – 1325 CHAUMONT-GISTOUX
Tél. général : 010/68.72.11 – Fax général : 010/68.72.19
Email général : info@chaumont-gistoux.be

En dehors des heures habituelles d'ouverture, un répondeur vous rappelle les numéros utiles de garde du Service technique.

Site internet : www.chaumont-gistoux.be
Commune de Chaumont-Gistoux

Le Collège communal

Le Collège communal est à votre disposition à la Maison communale sur RDV.
Secrétariat du Bourgmestre : Tél. 010/23.38.22
secretariat.du.bourgmestre@chaumont-gistoux.be (de 8 h 30 à 13 h).
Secrétariat des Echevins : Tél. 010/23.38.26
secretariat.echevins@chaumont-gistoux.be

Directeur général

Tél. 010/68.72.15 – directeur.general@chaumont-gistoux.be

Service Communication / DPO

Tél. 010/68.70.16 – communication@chaumont-gistoux.be
dpo@chaumont-gistoux.be

Service Protocole / Festivités

Tél. 010/68.72.16 (de 9 h à 12 h) –
protocole@chaumont-gistoux.be

Service Culture - Tourisme - Associations

Tél. 0476/80.34.65 – culture@chaumont-gistoux.be,
tourisme@chaumont-gistoux.be, associations@chaumont-gistoux.be

Service Salles / Matériel

Tél. 010/68.72.24 – sallesetmateriel@chaumont-gistoux.be
Permanence téléphonique : les mardi et jeudi de 9 h à 12 h

Service Enseignement

Tél. 010/68.70.14 – enseignement@chaumont-gistoux.be

Service Accueil Temps Libre (ATL) / Jeunesse

Tél. 010/68.72.12 – atl@chaumont-gistoux.be
- L'école des devoirs : labulledesavants@chaumont-gistoux.be
- Les plaines de vacances : plaines@chaumont-gistoux.be
- L'Haribus : haribus@chaumont-gistoux.be

Service Population / Etat-civil

Tél. 010/68.72.11
population@chaumont-gistoux.be, etat-civil@chaumont-gistoux.be

Ce service est ouvert au public
- du lundi au vendredi en matinée uniquement de 8 h 30 à 12 h
- le mercredi de 8 h 30 à 12 h et de 13 h à 16 h
- Population : le samedi de 9 h à 12 h
- Etat civil : le samedi sur rendez-vous.

Pour le service des étrangers :
uniquement sur rendez-vous au 010/68.70.17

Du 15/06 au 31/08 inclus, ce service vous accueille du lundi au vendredi en matinée uniquement de 8 h 30 à 12 h, pas de permanence le mercredi après-midi et uniquement les samedis 19/06, 26/06, 10/07, 24/07, 31/07, 14/08 et 28/08

Service Urbanisme

Tél. 010/68.72.11 – urbanisme@chaumont-gistoux.be

Le service Urbanisme est uniquement accessible sur RDV pris au préalable au 010/68.72.11 aux heures de bureau (sauf mercredi et vendredi après-midi où le service est indisponible).

Service Logement

Tél. 010/68.72.11 – logement@chaumont-gistoux.be

Service Energie

Tél. 010/68.72.11 – energie@chaumont-gistoux.be

Service Finances et Comptabilité

Tél. 010/68.72.11 – comptabilite@chaumont-gistoux.be

Service Travaux

Tél. 010/68.72.36 – service.travaux@chaumont-gistoux.be

Service Environnement - Espaces verts - Mobilité

Tél. 010/68.06.91 – veronique.paris@chaumont-gistoux.be
Mardi et jeudi de 9h à 12h ou sur RDV

Centre sportif André Docquier

Renseignements et réservations du lundi au vendredi de 9h à 17h
Tél. 010/68.95.33 – centre.sportif@chaumont-gistoux.be.

Centre sportif André Docquier - Chaumont-Gistoux

Zone de Police « Ardennes brabançonnes »

En fonction des effectifs disponibles et des missions à assurer, les horaires de permanences peuvent être modifiés et/ou réduits en juillet et août.

Accueil téléphonique/public au sein de l'Hôtel de police, Chaussée de Wavre 107 à 1390 Grez-Doiceau :
- Du lundi au vendredi : de 8h à 12h et de 13h à 18h
- Le samedi : de 9h à 13h

Accueil dans l'antenne de Chaumont-Gistoux, rue Colleau 2
- Lundi de 9h à 12h
- Mercredi de 15h à 19h
- Vendredi de 9h à 12h

ATTENTION tout citoyen qui se présentera à l'accueil devra être porteur d'un masque et disposer d'un bic personnel.
- Certaines déclarations peuvent être effectuées en ligne : https://www.police.be/fr

C.P.A.S. - ACTION SOCIALE - RUE ZAINE, 9

Permanences du lundi au vendredi jusqu' à 12 h (salle d'attente accessible jusqu'à 11 h 30) – **Tél. 010/68.72.50** – Fax 010/68.72.59

Directrice générale du CPAS : Tél. 010/68.72.53
- Service social et allocations de chauffage : Tél. 010/68.72.50
- Cellule pour indépendants : Tél. 010/68.72.50
- Médiation de dettes : sur rdv – Tél. 010/68.72.71
- Permanences juridiques : sur rdv – Tél. 010/68.72.55
- Lutte contre la violence intra-familiale : Tél. 010/68.72.55
- Service de Volontariat (écrivains publics, cours d'alphabétisation…) et transport social : Tél. 010/68.72.73
- Service Aides familiales conventionnées, Aides ménagères sociales et repas chauds à domicile : Tél. 010/68.72.77 (repas) et 78 (aides à la maison)
- Accueil des enfants de 0 à 3 ans : Crèches « Bruyères et Coquelicots », « Chant de Blés » et « Bouton d'Or ».
  Inscriptions via le site https://www.babiz.be/creche/6/ ou par courrier au CPAS, rue Zaine 9. Pour tout renseignement, permanences téléphoniques le vendredi de 9 h à 11 h et le mercredi de 14 h à 16 h au 010/68.93.20.
- Cyber-espace (E.P.N.) : Rue Zaine 9 – Lundi, mercredi et jeudi de 9 h à 12 h 30 et le mardi de 14 h à 19 h. Accès gratuit à des ordinateurs fixes et portables ainsi que des tablettes numériques + Internet avec un animateur – Tél. 010/233.839.
- Handi-contact, référente PENSIONS, SENIORS et en matière de HANDICAP : Rue Zaine 9 – Lundi et mercredi de 9 h à 12 h ou sur rdv. – Tél. 010/68.72.78 – seniorsethandicontact1325@cpas1325.be.
- Sour'Dimension : Permanences mobiles pour personnes sourdes et malentendantes – Gsm / Sms : 0479/40.00.24 – sourdimension@cpas1325.be.
- Initiatives locales d'Accueil (I.L.A.) pour adultes et mineurs étrangers Tél. 010/68.72.55.
- Maison de jour communautaire, tables d'hôtes, activités de loisirs et gymnastique adaptées – Tél. 010/68.72.76 ou 78.

Agence Locale pour l´Emploi (A.L.E.)

Pôle Social, Rue Zaine 9 – Tél. 010/68.72.77
ale.chaumont.gistoux@gmail.com

Le service est joignable par téléphone ou par email le mardi et le jeudi de 9 h à 16 h 30, ainsi que le mercredi de 13 h 30 à 16 h 45.

Afin de respecter les mesures sanitaires, nous travaillons uniquement sur rendez-vous au 0496/91.28.56

JARDIN-NET

1325 CORROY-LE-GRAND
Tél. 010 68 84 06

www.jardin-net.be

Baudot François
0476 475 524

Baudot Christophe
0476 475 516

Création & Entretien
de tout espace vert

Création & Entretien
de terrains sportifs

1970

Votre santé, notre priorité

Soins à Domicile

Des Soins De Rêve

7j/7
24h/24

Infirmiers conventionnés
Soins d'hygiène (toilettes) - Soins palliatifs
Injections - Prise de sang - Pansements
Diabète - etc.

010/43.91.26 - 0483/29.29.74

contact@DesSoinsDeReve.be
www.DesSoinsDeReve.be

Nouveau ! *Viva Médical*

Le matériel médical pour professionnels et particuliers

www.vivamedical.be

JP

joaillier privé

Joaillerie *Bijouterie* *Horlogerie*

Yessenia Cobut vous invite à découvrir son atelier-boutique éthique situé au coeur de Chaumont-Gistoux.
En plus de vous proposer un concept unique : la réalisation d'un bijou à partir de votre propre matière première et ainsi de faire revivre des créations déjà existantes, elle vous permet également de devenir artisan joaillier l'espace de quelques heures afin de réaliser votre propre bijou.
Depuis 2016, Joaillier privé vous accompagne de manière éthique dans la création, la transformation et la réparation de vos bijoux et ce, en vous garantissant un travail de qualité.

Joaillier Privé

Chaussée de Huy, 191 - 1325 Chaumont-Gistoux • 010 22 70 40 - www.joaillier-prive.be

Venez découvrir **nos nouveautés** 2021 !

Ouvert du mar. au dim. de 10h à 18h
Av. Vésale, 1 - 1300 Wavre
www.igor.be

LA bio SPHÈRE

LA BIOSPHÈRE, AU-DELÀ DU BIO

100% BIO
100% RESPECT
100% ENGAGÉ

La Biosphère, fidèle à ses valeurs écologiques, propose son rayon vrac pour les produits alimentaires et non-alimentaires.

N'hésitez pas à venir avec vos récipients !

SÉCURITÉ ALIMENTAIRE ? SURTOUT !

C'est — osons le dire — le cœur de
la «raison d'être» de La Biosphère

- en soutenant un grand nombre de producteurs locaux ou en contact direct, nous créons un **lien solide et confiant entre la «fourche et la fourchette»**
- en choisissant de travailler avec des produits sains, nous participons au développement d'une **agriculture respectueuse du vivant**
- en construisant, depuis plus de vingt ans, cette économie alternative avec nos clients, nous participons au **tissage du lien social, base de la solidarité**

DU CHOIX ? ET PLUS ENCORE !

Fruits et légumes | Crèmerie | Conserves | Surgelés | Vrac | Boissons | Hygiène | Plats préparés ...

Ouvert 7 jours sur 7

Bld du Centenaire 8
1325 Chaumont-Gistoux
tél 010 24 34 41

www.labiosphere.be

TRIBUNE POLITIQUE

LA CULTURE NOUS MANQUE

Avec la quasi-fermeture des activités culturelles depuis plus d'un an, nous avons tous constaté comme cela faisait partie de notre vie. Plus de cinéma, de théâtre, d'expositions, de concerts, de conférences… mais aussi plus de fêtes de village, de brocantes, de rassemblements et autres événements divers. Cette animation fait aussi partie de l'identité, de l'atmosphère et du bien-vivre de nos villages. Et cela nous manque !

Nous avons la chance de compter plus de 30 groupes associatifs et culturels dans notre commune, des comités des fêtes dynamiques, qui attendent de reprendre leurs activités de manière habituelle. Plus que jamais, avec le déconfinement, Villages attend de la commune qu'elle soutienne et encourage le redémarrage des activités de ces associations, non pas en les coordonnant, mais en mettant à leur disposition des infrastructures (locaux), en prêtant des équipements (tentes, barrières…), du mobilier (tables et chaises), en accordant des autorisations d'occupation temporaire de la voirie, etc.

Et pour nos commerces et l'horeca, pourquoi ne pas organiser en juin un week-end de relance avec fermeture de la chaussée, ouverture tardive, animation, actions et campagne promotionnelles ? Nous avons tous besoin de ces moments de rencontre et de détente pour bien sortir de cette crise sanitaire.

PHILIPPE BARRAS,
CONSEILLER COMMUNAL

PRENDRE SOIN DE LA JEUNESSE

La pandémie de COVID 19 laissera des traces sur toutes les tranches d'âge.

Depuis le jeune enfant qui a grandi plus d'une année entouré de personnes masquées, loin des grands-parents et de la famille élargie, souvent dans un climat d'angoisse et de repli sur soi ;

Jusqu'aux aînés exposés à l'inquiétude et à l'isolement, à voir le temps passer, un temps qui leur est pourtant si précieux pour mener les projets et vivre les rencontres qui leur tiennent à cœur ;

En passant par les adultes, coincés entre les différentes générations, soucieux de chacun ; mobilisés de toutes parts, eux ne voient pas le temps filer.

Mais arrêtons-nous sur les jeunes : ils ont aussi payé le prix fort. Pour eux également, des rencontres et des étapes sont perdues, qu'ils ne retrouveront jamais, à un âge où ils sont en plein développement de leur personnalité et construction de leurs relations sociales. C'est important de reconnaître leur participation à l'effort collectif.

ARC a toujours eu une attention particulière à valoriser les forces de chacun et, parallèlement, à prendre soin de chacun quand il en a besoin : c'est notre vision d'une société inclusive, riche et forte de ses différences.

Aujourd'hui, nos jeunes ont besoin de nous ! Ils ont besoin de construire des projets, de se retrouver par petits groupes et dans le respect des mesures sanitaires mais de se retrouver malgré tout !

Réouverture progressive de l'Haribus, skate park au Centre sportif, stages ados, printemps et été solidaires, projet d'infrastructure sportive : nous nous battons aussi pour eux !

LE GROUPE ARC

41 ANS

Au printemps 2020, nous annoncions les 40 ans d'Ecolo à Chaumont-Gistoux. Hélas, l'endedandage (*) a court-circuité nos plans.

Fêter nos 41 ans est devenu le moteur de cette année, nous vous invitons le samedi 9 octobre à une joyeuse fête « dehors », une fête de nos jardins et de la nature…

En 1980, des amis créent un groupe Ecolo, emboitent le pas de ce nouveau parti, lancé sur les traces des Amis de la Terre. Elections 1982, l'un d'eux est élu conseiller communal, c'est Charles Raskin. De 9,06 % du scrutin en 1981, nous passons à 24,75 % en 2018. 2021, nous sommes 5 élus, 3 échevins et 2 conseillers communaux. Nous sommes le seul groupe politique à se présenter sous son nom et son identité, et non dans un ensemble de divers partis. C'est plus cohérent et plus vrai.

L'écologie politique est devenue une des bases de tous les programmes électoraux. Elle était dans notre sac à dos et nos semelles depuis notre création. Nous la revendiquons plus que jamais en ce temps où le vivant est malade.

Samedi 9 octobre, nous vous attendons à Dion, place et salle de l'Amitié. Spectacles familiaux, concert, animations pour enfants, gastronomie locale, dégustation de vins bios, échanges de plantes, apiculture, presse de fruits, vous serez informés du programme dès la fin de l'été.

(*) Au Québec, le confinement c'est l'endedandage. Un joli mot pour varier de ce terme d'abord réservé aux volatiles contaminés.

A Chaumont-Gistoux, nous proposons de créer l'endehorsdage. L'action d'être dehors. Ensemble, enfin.

Ecolo Chaumont-Gistoux
info@chaumont-gistoux.ecolo.be

CHRISTOPHE COQ, GILLES DELACROIX ET FRANÇOISE-FLORENCE MICHEL
COPRÉSIDENTS

LE COMPTE-RENDU DES CONSEILS COMMUNAUX DU 22 FÉVRIER, DU 29 MARS ET DU 26 AVRIL

Durant ces trois conseils, de nombreux sujets ont été abordés. Il est impossible d'exposer ici la totalité des dossiers qui ont fait l'objet d'un débat, d'une approbation, d'une décision, d'une information, d'une prise d'acte. Je rappelle donc à ceux qui souhaitent en savoir davantage que les procès-verbaux des conseils communaux sont consultables aisément à la Maison communale ou sur le site internet de la Commune.

La façon dont la commune traverse la crise sanitaire, et la situation particulière propre aux écoles, font l'objet d'une information.

L'incendie qui a frappé la ferme Claus à Vieusart en février a été au centre des attentions. La Commune a joué le rôle qui devait être le sien dans le cadre de ses prérogatives, et salue par ailleurs la population qui a pris l'initiative de se montrer solidaire envers la famille frappée par ce terrible accident.

Les travaux de réfection sur la chaussée de Huy sont de responsabilité régionale et la Commune n'a pas la main, mais elle informe la population sur les différentes situations en cours.

Même si un débat a lieu quant à la gouvernance liée à l'approbation de ce projet, le Conseil communal se réjouit de mettre un **skate park** à la disposition des jeunes, sur le site du Ronvau, pour leur permettre de répondre à leurs besoins de mouvement et de liberté.

Une convention a été signée entre la Commune et l'ASBL « Les Amis des Animaux », et la **campagne de stérilisation des chats errants** peut débuter.

Le **nouveau règlement de prime à l'enfance** nous est présenté : en vue de mieux répondre aux besoins des jeunes parents, la prime de naissance (d'un montant de 50 euros à la naissance de l'enfant) est remplacée par des primes dégressives sur 3 ans (75 euros la première année, puis 50, et 25 euros). Le groupe Villages, tout en approuvant le principe d'un soutien aux jeunes parents, propose une formule alternative de paiement d'une prime unique la première année. Le règlement initial est cependant adopté.

Le règlement du **budget participatif** est adopté et ce programme entre en vigueur : un montant de 15.000 euros permettra d'élaborer cette année les projets qui auront été pensés par des habitants de la Commune, soumis au Comité de sélection, et finalement adoptés par le Conseil communal.

Le **budget du CPAS** est approuvé au terme d'un échange de vues.

Le **rapport annuel d'activité de la RCA** est approuvé à l'unanimité du conseil.

XAVIER DEUTSCH,
CONSEILLER COMMUNAL

PREMIÈRE ÉDITION DU BUDGET PARTICIPATIF :

POUR RÉALISER DES PROJETS IMAGINÉS PAR VOUS, POUR VOUS ET PRÈS DE CHEZ VOUS !

Cette année, la commune met à votre disposition un budget de 15.000 euros. Vous pouvez participer en tant qu'association, entreprise ou groupe de citoyens. Le moteur est commun : soumettre un projet pour améliorer votre cadre de vie, votre mobilité, développer une activité sportive, culturelle, naturelle ou mettre en avant les relations intergénérationnelles, … Un mot d'ordre : surtout, laissez libre cours à votre créativité !

Vous avez **jusqu'au 15 juillet 2021** pour déposer un projet. Ensuite, le comité de sélection (constitué de 10 citoyens et de 3 représentants du conseil communal) aura la difficile tâche de sélectionner les projets auxquels il souhaitera donner priorité, dans l'enveloppe budgétaire proposée. Les lauréats seront annoncés lors du conseil communal de fin octobre. L'administration aura ensuite un an pour mettre en œuvre les projets retenus.

Les formulaires de candidature, ainsi que le règlement du budget participatif sont en ligne sur www.chaumont-gistoux.be, sous l'onglet « participation citoyenne ». Des exemplaires au format papier sont également à votre disposition à l'accueil de la maison communale ou du CPAS. Pour toute question, envoyez un mail à budgetparticipatif@chaumont-gistoux.be ou contactez le secrétariat des échevins au 010/23.38.26.

Vous avez des idées pour votre quartier, votre village, la commune ? Alors … participez sans hésiter !

AURÉLIE VAN EECKHOUT,
ECHEVINE DE LA PARTICIPATION CITOYENNE

INSPECTEUR DE QUARTIER À CHAUMONT-GISTOUX

Je m'appelle Fabian Leriche, 1er inspecteur de police et agent de quartier pour l'entité de Chaumont-Gistoux depuis le mois de janvier 2020. J'exerce cette fonction avec quatre autres agents de quartier, Benoît Kicq (chef de poste), Jean-François Devalet, Gaëlle Deflorenne et Nicolas Deneys, depuis le bureau décentré de Chaumont-Gistoux.

J'ai acquis, depuis 1997, une bonne expérience au sein de différents services d'intervention, à Incourt, Chaumont-Gistoux et Ottignies-Louvain-la-Neuve. Cette expérience me donne aujourd'hui la possibilité d'évaluer rapidement l'urgence d'une situation et d'y donner une réponse adéquate.

Mon idée de l'agent de quartier est celle d'un agent qui se veut proche de la population, disponible et à son écoute. Il doit également pouvoir rappeler les règles et obligations si nécessaire.

Pour ma part, j'aborde les situations avec calme, empathie et discernement. Toutefois, je n'hésite pas à être ferme lorsque cela s'avère nécessaire.

Je m'efforce, avec mes collaborateurs, de répondre aux attentes des citoyens et d'anticiper les phénomènes qui peuvent très vite amener à un sentiment d'insécurité.

Nous vivons dans une belle région où le « savoir vivre ensemble » me semble bien implanté, tout en pouvant toujours être amélioré.

QUELLES SONT NOS MISSIONS ?

L'inspecteur de quartier est essentiellement investi d'une mission de liaison entre la police et la population. Par sa présence sur le terrain et sa bonne connaissance de l'environnement local, l'inspecteur de quartier est la personne la plus indiquée pour répondre aux demandes et aux besoins de la population.

Il est en outre régulièrement en contact avec des partenaires extérieurs tels que les services communaux, les assistants sociaux, les commerçants, etc.

Concrètement,

- **nous réglons les conflits de voisinage :**
  nous écoutons, informons, conseillons, orientons vers les services communaux et sociaux compétents, afin d'apporter une réponse concrète à vos problèmes. Si nécessaire, nous collaborons avec les différents services adéquats. Nous détectons et tentons de résoudre les petits conflits naissants.

- **nous gérons des dossiers administratifs ou judiciaires :**
  nous effectuons notamment les enquêtes préalables à l'inscription au registre de la population. Nous traitons certaines demandes émanant des autorités judiciaires, administratives ou en matière de roulage.

- **nous améliorons la qualité de vie de votre quartier :**
  Nous transmettons vers les services concernés toute information permettant l'amélioration de la qualité de vie du quartier (éclairage public défectueux, dépôts clandestins, manque d'entretien de la végétation, etc.).

- **nous assurons une mission préventive :**
  Nous sommes régulièrement présents lors de manifestations publiques (brocantes, festivités, …). Nous assurons également une présence à proximité des écoles.

- **nous recevons les plaintes :**
  Nous transmettons les éléments d'informations aux autorités judiciaires et tentons d'apporter des solutions concrètes aux problèmes dénoncés.

L'accueil :

A Chaumont-Gistoux, un service de permanence accueil est ouvert, excepté les jours fériés, le lundi de 9h à 12h, le mercredi de 15h à 19h et le vendredi de 9h à 12h dans les locaux jouxtant l'administration communale.

Adresse : rue Colleau, 2 à 1325 Chaumont-Gistoux.

Pour l'ensemble de la zone, un point d'accueil est ouvert à l'hôtel de police situé chaussée de Wavre n°107 à 1390 Grez-Doiceau. En semaine, excepté les jours fériés, le service accueil est ouvert tous les jours, de 8h à 12h et de 13h à 18h. Le samedi, de 9h à 13h.

Contact :

Pour toutes les interventions urgentes : 101
Pour joindre votre inspecteur de quartier : 010/23.27.79
Adresse email zonale : zp.ab@police.belgium.eu

FABIAN LERICHE,
1ER INSPECTEUR DE POLICE ET AGENT DE QUARTIER

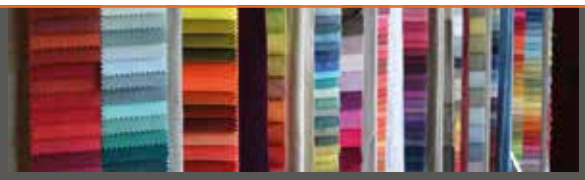

LAETITIA JANSSENS
Stores et tentures sur mesure
Tissus en petites et grandes largeurs
Stores vénitiens bois & alu –Stores enrouleurs

Bonlez – 0479/267.446 – laetitia.janssens@hotmail.com
www.laetitiajanssens.com

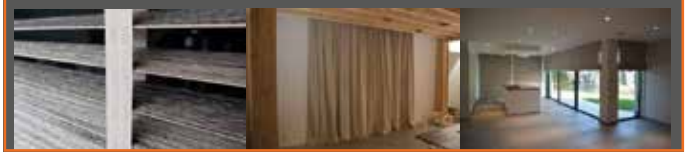

Droguerie Quincaillerie LANZI

Du mardi au vendredi de 9h15 à 12h30 et de 14h à 18h
Samedi de 9h15 à 12h30 et de 14h à 17h
Dimanche de 9h30 à 12h00

Le conseil est gratuit et ne vous engage à rien

010/68 91 47
drouguerielanzi@gmail.com
Chaussée de Huy 197 1325 Chaumont-Gistoux

Trimetal

♦ Peintures ♦ Produits d'entretien ♦ Produits piscines et étangs
♦ Jardinage ♦ Sacs aspirateurs
♦ Reproduction de clés ♦ Plaques Auto

Funérarium mis **gratuitement** à la disposition des familles

POMPES FUNEBRES devroye S.A.

7 SALONS FUNÉRAIRES OUVERTS TOUS LES JOURS
Bouquets et couronnes de fleurs
Monuments funéraires
Avenue des Acacias, 21 à 1300 Wavre

www.pfdevroye.com
APPEL GRATUIT 24h/24 au **0800.925.13**

JADOUILLE

Garage
Carrosserie

Fax : 010/88 02 98
Tél : 010/88 87 67
T.V.A. : 655.569.055
4, rue d'Incourt 1325 LONGUEVILLE

MELIN
Depuis 1902

TRAVAUX ROUTIERS PUBLICS & PRIVES
Fabrication & pose de béton & asphalte
Pavage - dallage
Egouttage

85, Chaussée Provinciale
1341 OTTIGNIES - L.L.N.
Tél.: 010.61.28.47
Fax : 010.61.13.27
info@melinsa.be - www.melinsa.be

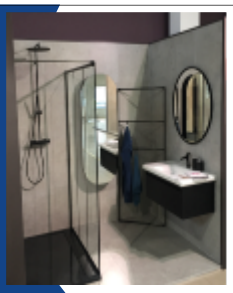

BigMat
BIEN PLUS QUE DES MATÉRIAUX
BELMECO SA
1390 Grez-Doiceau
Chaussée de Wavre, 362
T +32 (0)10/84.15.28

Showroom

carrelages, menuiserie intérieure, sanitaires et peintures

Showroom Bigmat Grez-Doiceau - showroom@bigmatgrezdoiceau.be - www.bigmatgrez.be

Entreprise de peinture

Rodolphe BAURAIND

Peinture intérieure / conseil couleur / tapissage
Peinture extérieure / façade / boiserie
Nettoyage / toiture / terrasse
Protection des murs extérieurs : hydrofuge

A votre service

Devis gratuit
010/68 94 63 – 0478/945 747
bauraind-rodolphe@hotmail.com
Corroy-le-Grand

LES PLANS DE PILOTAGE DANS LES ÉCOLES

Suite aux nombreuses évaluations à propos de la qualité de l'enseignement en Fédération Wallonie-Bruxelles (enquête PISA entre autres) et, tel que prévu dans le cadre du Pacte pour un Enseignement d'Excellence, nos cinq écoles se sont lancées depuis le mois de septembre 2018 dans la construction de leur **plan de pilotage**. Ce plan de pilotage détermine **les priorités de nos établissements scolaires pour les six prochaines années**. Un état des lieux du fonctionnement des écoles a été établi en interrogeant tous les acteurs de la communauté éducative (enseignants, directions, pouvoir organisateur, parents, accueillants, enfants).

La mise en place de cette nouvelle forme de gouvernance permet d'évoluer d'un pilotage basé essentiellement sur des règlements à un pilotage basé sur la définition d'objectifs construits en équipe. Elle s'accompagne d'un renforcement de l'autonomie des équipes pédagogiques. Le plan de pilotage offre également des indicateurs qui nous permettent d'évaluer les forces et faiblesses des pratiques déployées dans chaque établissement.

Ce travail important a été approuvé par les représentants de la Fédération Wallonie-Bruxelles qui ont salué le travail de qualité des écoles de Chaumont-Gistoux. Ces contrats d'objectifs seront évalués régulièrement, un plan d'actions est déjà mis en œuvre dans les écoles pour les six prochaines années. Déjà un grand bravo à toutes les directions d'école et à leurs équipes !

PHILIPPE DESCAMPS,
ECHEVIN DE L'ENSEIGNEMENT

LE PLAN DE PILOTAGE, À QUOI ÇA SERT ?

Dans les écoles de Chaumont-Gistoux, chaque équipe a fixé 3 objectifs. Ceux-ci soutiennent le cadre général fixé par la Fédération Wallonie-Bruxelles (exemple : améliorer les savoirs et compétences des élèves, réduire les changements d'école au sein du tronc commun, accroître les indices du bien-être à l'école et du climat scolaire).

Chaque équipe a bénéficié de 3 journées pédagogiques pour construire son plan de pilotage en 3 étapes :

1) Un travail d'analyse d'indicateurs et de thématiques observées au sein de l'école, des résultats d'une enquête, des résultats au CEB, aux épreuves externes non certificatives, les aménagements raisonnables déjà mis en place au sein de l'école, la dynamique collective, la composition de l'équipe éducative, les outils numériques, les partenariats existants, etc. Bref, une large variété de thématiques questionnées !

   Beaucoup de richesses et de points positifs ont été relevés dans les écoles, il est important de le souligner ! Reconnaître et épingler ce qui fonctionne bien, et pouvoir se réjouir de tout ce qui est mis en place avec professionnalisme. Quels sont nos bons fonctionnements, nos bonnes ressources, nos forces à garder et à appliquer pour les situations plus difficiles ?

   Tous ces éléments permettant l'analyse de la situation actuelle ont été la base pour la construction des objectifs à atteindre.

2) La définition d'objectifs de travail : chaque école a fixé 3 objectifs de travail. Le plus souvent, l'équipe a choisi 2 objectifs concernant les matières (math, français, éveil) et 1 objectif concernant le bien-être, le climat scolaire. Ces objectifs seront communs à toute l'école de la classe d'accueil à la 6e primaire, de l'équipe accueillante à l'équipe enseignante. Et chaque enseignant, dans sa classe et/ou dans l'école contribuera à la poursuite de ces objectifs d'école.

3) L'élaboration d'un plan d'actions en établissant les étapes concrètes, mesurables, définies dans le temps (ex. l'élaboration d'un test pour une compétence en lecture afin de cerner les difficultés des élèves, l'élaboration d'une charte informatique, mise en commun de règles pour tous les partenaires de l'école, évaluation des canaux de communication, etc.). Dans la logique d'un leadership collaboratif, des enseignants « pilotes » ont été désignés, des équipes constituées pour assurer la concrétisation et l'aboutissement de ces actions.

LES PLANS DE PILOTAGE DEVIENNENT DES CONTRATS D'OBJECTIFS

Au terme de l'année d'élaboration du plan, une rencontre a eu lieu avec les représentants de la Fédération Wallonie-Bruxelles qui ont analysé le travail effectué par chaque équipe, questionné la mise en place, demandé des précisions, des ajustements. Ils ont approuvé et surtout félicité les équipes pour leur implication et réflexion. Cette approbation officielle transforme le plan de pilotage en contrat d'objectifs qui lie l'école à la Fédération Wallonie Bruxelles.

L'année d'élaboration du plan de pilotage est bien derrière nous. Place aux 6 années pour la concrétisation du contrat d'objectifs et la mise en œuvre des actions.

Chaque année, l'équipe éducative fera le point sur l'avancée des actions et l'observation d'éventuels résultats. Après 3 ans, les représentants de la Fédération Wallonie-Bruxelles feront le point avec l'école pour une évaluation à mi-parcours et une adaptation si nécessaire.

RECONNAISSANCE ET COLLABORATION

Les écoles de Chaumont-Gistoux ont été dans les premières à se mettre en route pour ce travail qui était nouveau pour tous (aussi bien pour les enseignants, les directions, les formateurs extérieurs, les fédérations). Ce travail a demandé des ajustements, de l'énergie et a provoqué son lot de stress lié aux « grandes premières ». Il a également pu rassembler chaque équipe pour la construction d'objectifs communs et reconnaitre toutes les pratiques positives déjà appliquées pour aboutir à consolider les pratiques de concertation et de travail collaboratif.

Applaudissements de bravo et d'encouragement pour la suite à chaque équipe !

ANNE-SOPHIE LANGOUCHE,
RESPONSABLE DU SERVICE ENSEIGNEMENT

INSCRIPTIONS DANS LES ÉCOLES DE CHAUMONT-GISTOUX

Bonlez

Dion

Gistoux

Corroy

Chaumont

- **Je suis né en 2019**
  Inscription dès maintenant
- **Je suis né en 2020**
  Inscription à partir du 15 septembre 2021
- **Je suis né en 2021** (Uniquement pour Chaumont)
  Inscription dès le 9 mars 2022

BONLEZ VIT LA TECHNOLOGIE AVEC TECHTRUCK

Fabrication

Laboratoire

Les élèves de 5e et 6e ont découvert les aventures de la FabLab mobile.

Mission 1 :
Donner des instructions à un petit robot à l'aide d'un logiciel… Un premier pas vers la programmation !

Mission 2 :
Créer et personnaliser un souvenir en bois à l'aide d'un logiciel de dessin numérique…. Vive la créativité !

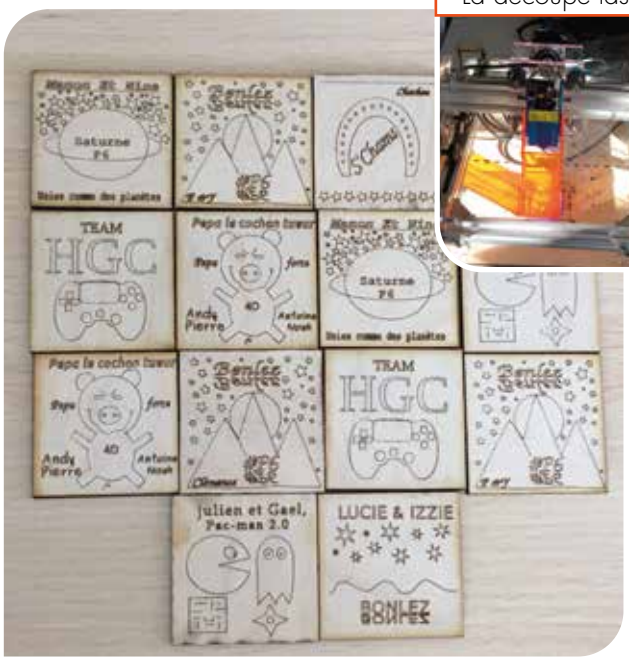

La découpe laser

ECOLE COMMUNALE DE GISTOUX

LA LEÇON VERTE À GISTOUX

Cette année, les classes de 2e et 3e maternelle ont participé à un projet avec l'ASBL « La leçon verte ».

Tous les 2 mois, nous sortons une matinée dans les bois autour de l'école.

Outre les nombreux apports pédagogiques, nous parlons des oiseaux, des arbres, de l'air, des grenouilles…, cela nous permet de faire entrer la nature dans l'école, d'en favoriser le respect et la protection, d'ouvrir les enfants à leur environnement proche.

Pour les enseignants, c'est une façon d'observer l'enfant dans un autre contexte, de liberté et d'épanouissement, une autre façon de créer des liens.

Et pour tous, de découvrir de petits coins cachés, sauvages de notre commune.

Et quel que soit le temps, car il n'y a pas de mauvais temps, il n'y a que de mauvais équipements.

MON CORPS, CE SUPER HÉROS

Cette année, l'école de Gistoux a focalisé ses apprentissages sur la santé sous différents angles.

Les enfants ont appris que pour être en bonne santé, il est certes important de bien se laver les mains, mais pas que…

En première, les enfants ont relevé qu'il était essentiel de respecter des règles d'hygiène, de faire du sport, de faire travailler ses méninges, de se reposer mais aussi de bien manger.

Il y a eu plusieurs animations de la classe d'accueil jusqu'à la sixième année… Cap sciences et une nutri-thérapeute sont même venus prêter main forte aux enseignants pour apprendre plein de choses…

Voici les retours de quelques élèves de première :

- « Il ne faut pas manger tous les jours des bonbons. » Elise (6 ans et ½)
- « Il faut manger des protéines. » Yanis (6 ans et 1/2)
- On a aussi créé un set de table avec les images d'un bon repas. On a même fait une pyramide avec tous les aliments. Ce qui est le plus grand (l'eau), c'est ce dont on a le plus besoin. Le plus petit, c'est ce dont on a le moins besoin (bonbons, glaces, …). » Bastien (7 ans)
- Avec Claire, on a même voyagé avec le bus magique qui va à l'intérieur du corps ! C'était trop chouette ! On a même vu des globules blancs. » Elodie (6 ans et ½)

ET NE PENSEZ PAS QUE LES PLUS PETITS SOIENT EN RESTE !

Les classes d'accueil et de 1re maternelle profitent également des bois qui entourent notre école. Les enfants rapportent de multiples trésors qui serviront aux futurs bricolages.

Des « Supers Héros », voilà ce que nous sommes à l'école de Gistoux. Grâce à ce thème, nous avons découvert les mécanismes du corps humain, les bienfaits du sport et de la bonne alimentation. Cela s'apprend dès le plus jeune âge. Les petits ont organisé un petit déjeuner bien équilibré et les fruits et les légumes sont privilégiés lors des collations.

Pour fêter le printemps, une institutrice nous a fait la surprise d'amener « Popy », une petite chèvre que les enfants ont cajolée.

Le trimestre s'est clôturé par une grande chasse aux œufs dans le verger de l'école.

L'ÉQUIPE ÉDUCATIVE

ET LA JEUNESSE DANS TOUT ÇA ?

Depuis des mois, différents spécialistes et acteurs de la jeunesse s'inquiètent du manque de perspective pour les jeunes.

Nos jeunes aspirent à renouer avec une vie sociale active ! Ils ont besoin d'événements, ils ont besoin d'actions et d'interactions avec des personnes extérieures à leur famille. Ils vivent un engourdissement affectif !

En tant que pouvoir local, il nous semble important de leur proposer différentes activités.

Les clubs de sport ont repris une partie de leurs activités, les mouvements de jeunesse de notre commune ont, de façon créative et dans le respect des mesures sanitaires, organisé différentes activités. L'Haribus a organisé des rencontres sous forme de balade en petits groupes. Le tutorat scolaire a repris mais toujours et malheureusement à distance.

A Pâques, nous avons proposé deux stages à destination des adolescents : ils ont rencontré un grand succès. Nous en proposerons encore quatre en juillet-août ! Cet été, nous participerons davantage encore aux actions de « Délibère-toi » et à « Eté solidaire ».

Depuis le 1er mars, la commune a mis à disposition des jeunes de notre commune **un skate-park de 5 modules et une rampe de lancement**. Ils sont encadrés trois fois par semaine par des animateurs.

Nous poursuivrons encore à l'avenir ces actions en faveur de notre jeunesse et construirons avec eux de beaux lendemains.

PHILIPPE DESCAMPS,
ECHEVIN DE LA JEUNESSE

STAGE POUR LES ADOS – PRINTEMPS 2021

Ce stage destiné aux jeunes de 13 à 16 ans a été relancé à l'été 2020. Le succès – tant auprès des jeunes que de leurs parents – fut sans appel. Le Service ATL & Jeunesse a donc réitéré une semaine de stage durant ce congé de printemps. 2 groupes de 10 jeunes encadrés par 4 animateurs ont pu s'essayer aux joies de la glisse au skate-park, du geocatching, du paintball, du bubble foot, du jeu de piste géant, du street art, etc. Ambiance décontractée et énergique garantie !

Rassurez-vous, d'autres dates sont déjà planifiées avec ouverture des inscriptions depuis le lundi 17 mai jusqu'au mercredi 16 juin 2021.

QUAND ?

- Du 12 au 16 juillet 2021
- Du 2 au 6 août 2021

PRIX ?

- Enfant résidant dans la commune : 60 €/semaine de 5 jours
- Enfant non résidant dans la commune : 75 €/semaine de 5 jours

SKATE-PARK

Le skate-park mobile de Chaumont-Gistoux, opérationnel depuis le lundi 1er mars, se situe au centre sportif du Ronvau. Réelle bouffée d'air et réponse à un besoin criant en matière de sports de glisse, il fait fureur auprès des jeunes de tous âges. Il restera en place jusque fin octobre.

Les enfants et les jeunes se sont déjà bien appropriés les lieux (accessibles aux skateboards, trottinettes et rollers), le succès est au rendez-vous !

Les animateurs de l'Haribus et du service jeunesse sont présents chaque mardi et jeudi de 16h30 à 19h30, et les samedis de 11h à 16h (en fonction de la météo). L'occasion pour les jeunes de se rencontrer, de créer du lien et d'échanger dans le respect des mesures sanitaires. En dehors de ces permanences, le skate-park est en libre accès.

TUTORAT SCOLAIRE « POUR LES JEUNES ET PAR LES JEUNES »

Du soutien scolaire avec des étudiants du supérieur comme profs particuliers !

Le tutorat scolaire CQFD, une relation vertueuse, un apprentissage différent pour reprendre goût à l'école.

Dans notre société, les apprentissages scolaires donnent le plus souvent la priorité à la relation entre l'adulte qui est compétent et le jeune qui a tout à apprendre. Or, une relation de confiance entre deux jeunes peut générer des effets positifs sur l'envie d'apprendre. C'est pourquoi, le projet CQFD a choisi de miser sur cette dynamique entre jeunes, appelée le « tutorat ». Ces étudiants-tuteurs ne sont pas des enseignants professionnels, ce qui facilite le contact. Ceux-ci font part de leur expérience passée en secondaire, des difficultés qu'ils y ont aussi rencontrées, de leur projet d'études, etc…

Les tuteurs de CQFD sont tous étudiants en Haute École ou à l'université. Ils y suivent un cursus précis, dans des domaines très variés. 1 tuteur formé pour 4 étudiants maximum, un accompagnement de qualité, de l'expertise et de l'écoute active.

Inscription ? Merci d'envoyer un email à l'adresse atl@chaumont-gistoux.be avec tes coordonnées complètes ainsi que le cours souhaité (Maths, Néerlandais ou Méthodologie de travail).

Où et quand ? Les cours se donneront, à nouveau en présentiel, le samedi de 9h30 à 11h30 (hors congés scolaires) ; et ce **dès la rentrée de septembre** dans les locaux de l'ATL, rue Zaine n°9 à 1325 Chaumont-Gistoux.

Prix ? 5 € pour un forfait de 2 heures

DÉLIBÈRE-TOI ! C'EST QUOI ?

« Délibère-Toi ! » est un projet positif et participatif qui donne la possibilité aux jeunes du secondaire de s'engager dans des stages entièrement gratuits*, partout en Brabant wallon.

CONCRÈTEMENT ?

Plusieurs thématiques sont proposées : actions citoyennes, formations, découverte de métiers, sports, culture et exceptionnellement du soutien scolaire.

- Pour qui ? Ce projet vise TOUS les jeunes âgés entre 12 et 21 ans.
- Quand ? L'édition « Summer 2021 » se déroulera entre le 20 juin et le 31 août 2021 (les stages qui pourront s'organiser seront présentés dans « découvrir nos stages » www.deliberetoi.be/stages
- Comment ? Pour t'inscrire à un stage, tu dois d'abord te créer un compte en ligne sur www.deliberetoi.be
- Une fois ton adresse email et ton mot de passe encodés, clique sur le stage de ton choix et inscris-toi ! Tu peux t'inscrire à plusieurs stages, mais fais attention à ne pas t'inscrire à 2 stages à la même date.
- **Ouverture des inscriptions depuis le 19 avril**
- Formation en baby-sitting, ateliers de street art et cours de yoga. Toutes les informations sur www.deliberetoi.be
- Contacts : Coordination : Camille van der Bruggen – de l'AMO La Chaloupe – 010/41.70.53 ou 0487/18.00.25 info.deliberetoi@gmail.com

Un grand merci à la Province du Brabant wallon, à l'AMO La Chaloupe, aux écoles et à tous les opérateurs qui donnent de leur temps et partagent leurs talents.

MÉLIZA CAKAR,
RESPONSABLE DU SERVICE ATL & JEUNESSE

DÉLIBÈRE-TOI ! Summer 2021 — Soutenu par — LA CHALOUPE

* La gratuité des stages n'empiète pas sur l'engagement que tu as pris en t'y inscrivant ! ! ! Une place prise est une place perdue pour un autre jeune, donc sois-en conscient ! Rem : si nous ne sommes pas prévenus pour une raison valable 48 h avant, la somme dépensée sera réclamée (exemple : 60 €/BEPS) !

DONNERIE SCOLAIRE DE CHAUMONT-GISTOUX

A l'initiative du CPAS et du Service Enseignement de la Commune, avec le soutien des Lions de Chaumont-Gistoux

Parce que nous pensons que face aux nombreux défis de notre société, la logique du réemploi (avant celle de l'achat) peut favoriser une gestion responsable de notre production et de notre consommation ;

Parce que nous constatons que, pour de nombreuses familles, le mois de septembre peut s'avérer plus difficile au niveau financier vu les coûts engendrés par la rentrée scolaire (matériel, inscription, équipements, …) ;

Parce que nous pensons que partager nos ressources peut créer une société plus solidaire ;

Parce que l'évaluation de la 1re donnerie scolaire organisée en août 2020 était encourageante ;

➔ Nous nous remettons en route pour organiser **la seconde édition de la donnerie scolaire**

Pour rappel – 2 temps à cet événement :

1) RÉCOLTE DES FOURNITURES POUR LA DONNERIE

■ Au sein des écoles

Des moments précis seront organisés dans le courant du mois de juin au sein des écoles en fonction des normes sanitaires liées au Covid qui seront en vigueur. Les familles des écoles seront informées via les directions ou les associations de parents.

■ A l'administration communale

Permanences de collecte avant l'événement rue Colleau n°5 à Gistoux :

- le samedi 14/08 de 10h à 12h ;
- le lundi 16/08 de 15h30 à 17h30 ;
- le mercredi 18/08 de 15h30 à 17h30.

■ Type de matériel récolté

Matériel scolaire (petit matériel, feutres, crayons, cartables, manuels, dictionnaires, calculatrices, …) et tenue de gym, le tout en très bon état pour les enfants de 3 à 18 ans

2) DONNERIE – MISE À DISPOSITION ET RETRAIT DES FOURNITURES

Ouvert à tous (dans le respect des normes sanitaires qui seront en vigueur à ce moment-là)

Où ? A l'Espace Perez – Rue du Village, 5 à Dion-le-Mont

Quand ?
Vendredi 20 août 2021 – de 16h à 18h
Samedi 21 août 2021 – de 10h à 12h

Pour toute demande d'information : donneriescolaire@chaumont-gistoux.be ou au numéro 0476/81.45.63

REPAIR CAFE

Depuis novembre 2019, le Repair café s'organise dans les villages de Chaumont- Gistoux.

Pour rappel, le Repair Café est un rendez-vous entre citoyens pour réparer ensemble des objets qu'on pensait jeter.

OBJECTIFS :

1. Lutter contre la production de déchets et la surconsommation.
2. Tisser du lien entre les habitants d'un même village et soutenir les initiatives de réparation
3. Former des personnes et les émanciper pour leur vie future en sachant qu'il y a aussi une pénurie d'emplois dans le secteur de la réparation et de l'entretien

Pour le Repair Café de Chaumont-Gistoux,

ANDRÉ CUSTERS
repaircafechaumongistoux@gmail.com
: groupe Repair café Chaumont-Gistoux

NOUS CHERCHONS DES BÉNÉVOLES !

Devenir bénévole au sein d'un Repair Café, qu'est-ce que cela implique ? Tout type d'aide est utile.

Il ne faut pas pour autant être expert en réparation ! En effet, le Repair Café a toujours besoin de renfort au niveau de la communication ou de l'organisation générale, de l'accueil des visiteurs, de la partie café ou de tout autre animation proposée en parallèle aux ateliers.

N'hésitez pas à nous contacter ou à vous rendre directement sur place lors d'un atelier, pour réfléchir ensemble à la manière dont vous souhaitez et pouvez contribuer au projet.

Nous nous retrouverons avec joie **le 11 septembre à la Ferme des Noyers à Corroy-le-Grand** (sous réserve des mesures sanitaires en vigueur) !

Vétérinaire 'Véto-1325'

www.veto-1325.be

Dr John de Fabribeckers

N'OUBLIEZ PAS DE TRAITER VOS ANIMAUX, LES TIQUES SONT EN PLEINE ACTIVITÉ !

LES TIQUES SONT DÉJÀ ACTIVES À PARTIR DU MOIS DE MARS ET RESTENT ACTIVES JUSQU'AU MOIS D'OCTOBRE.

Nombre de morsures par mois, juillet 2015 – décembre 2018 en Belgique

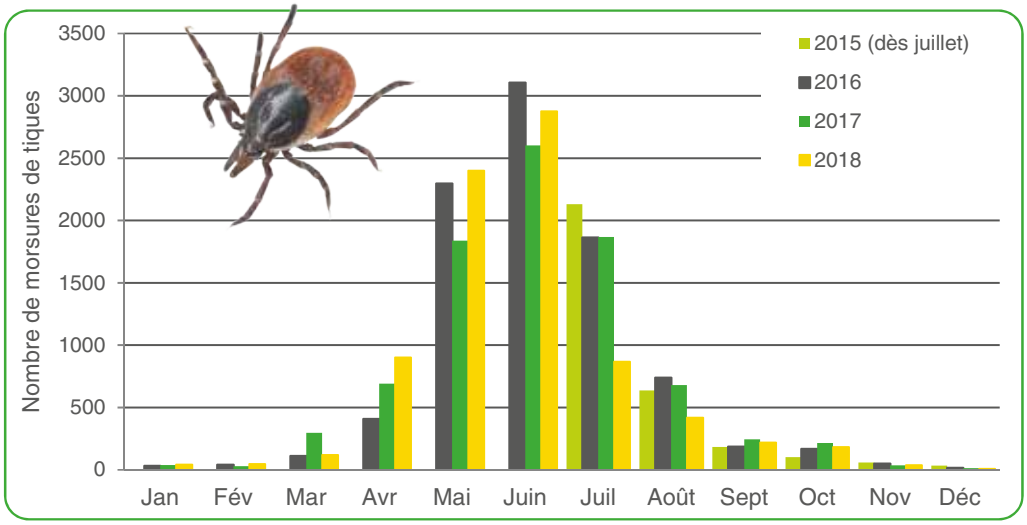

https://tekennet.wiv-isp.be

0477 08 80 82 - 010/68 08 32

Rue du Fief de Liège, 7 - 1325 Chaumont-Gistoux

Vente d'un bien avec des panneaux photovoltaiques. Que faire ?

Vous ai[illegible]z mettre vo[illegible]location, votre mais[illegible]nte, ou vice v[illegible]t estimer votre h[illegible]. Vous en espériez plus. [illegible]a valeur de votre bien [illegible]taire, il faut un peu de p[illegible]de votre acheteur : il fa[illegible]nd on rentre dans un int[illegible]ouvenirs personnels.

C'[illegible]ging...

Mett[illegible] avec un minimum d'inve[illegible]if est de travailler avec [illegible]que possible, de les pla[illegible] afin d'optimiser l'espac[illegible]s visiteurs de se pro[illegible]leurs souvenirs…

Ne pas oublier de téléphoner à Sabrina, si je vends ma maison !

Lorsqu'on vend un immeuble avec des panneaux photovoltaïques il faut se poser quelques questions :

• Qui est le propriétaire desdits panneaux? Est-ce le propriétaire de l'immeuble ou bien la société d'installation ?
• L'installation de panneaux fait-elle partie de la vente ?
• Les certificats verts qui y sont éventuellement liés font-ils partie de la vente ? • Existe-t-il un financement portant sur les panneaux ?
• Le vendeur dispose-t-il de l'attestation du contrôle électrique de l'installation ? • De quand date l'installation ?
Le vendeur propriétaire ou l'agent immobilier qui s'occupe de la vente de ce bien doit informer les acquéreurs potentiels avant de mettre en vente afin de ne pas avoir de surprise à la signature du compromis.

Lorsque vous faites appel à un agent immobilier, il pourra vous conseiller au mieux également pour cet aspect de la vente.

Faites confiance à un agent immobilier de votre région.
Sabrina Federico, agent immobilier à Chaumont peut vous aider à vendre au mieux de vos intérêts et en toute tranquilité.

D'autres l'ont fait avant vous et en ont été satisfaits :

Témoignage d'un propriétaire satisfait -
vente de son bien à Chaumont, rue des Tonneaux

« Nous avions confié notre bien sur les conseils d'une amie car nous déménagions à l'étranger et je dois dire que nous n'avons à aucun moment regretté cette décision. Sabrina s'est impliquée dans cette vente et s'est occupée de notre maison malgré une logistique un peu compliquée (puisque nous n'étions plus en Belgique) comme s'il s'agissait de la sienne.Je la recommande vivement à toute personne à la recherche d'un agent immobilier sympathique, honnête et compétent !

Merci à elle ! Habenstein.

Contact :
0476 33 60 22
www.sabrinafederico.be
Rue Lahaut 41- 1325 Chaumont-Gistoux
Agréée IPI 506451

CCCA : LA PANDEMIE, SES CONSÉQUENCES ET SES VICTIMES

Au risque de se répéter mais… rédiger le 21 avril quelques lignes sur les conditions sanitaires du moment, alors qu'elles paraîtront début juin, relèverait plutôt de la compétence de Nostradamus, tant la situation est mouvante et difficilement contrôlable.

Dans l'attente de cette stabilité ardemment souhaitée, le CCCA poursuivra ses actions comme la distribution de friandises aux personnes seules ou isolées, l'envoi de mails divertissants ainsi que l'aide ponctuelle en coordination avec le CPAS. Sans oublier pour autant de garder au chaud les autres projets et de maintenir les contacts.

La vaccination de la population bat son plein ; gageons que nous sortirons bientôt de ce marasme. Nous en garderons des séquelles, c'est évident. Positivement, il aura permis de comprendre le rôle important de certains, de nous rappeler la nécessité des contacts humains. Mais le danger subsiste lorsque d'aucuns tentent de semer le trouble entre les générations, entre les travailleurs, entre les classes sociales.

Nous avons été abreuvés, à longueur des journées et durant des mois, de discours, d'avis divergents, de nouvelles diverses, de statistiques interprétées d'ailleurs différemment par les uns et les autres. Bref un chaos médiatique s'est ajouté à notre confusion. Je ne conteste pas le bien-fondé et la nécessité d'informer. Mais il me semble que certains ont été mis de côté dans ce contexte. C'est pourquoi j'ai une pensée pour toutes les personnes endeuillées, pour ceux qui ont dû se résoudre à dire « adieu » à leurs proches, de loin. Qui n'a pas eu à déplorer un ou des décès parmi ses amis ou ses parents ? Leur dire « adieu » de loin sans avoir pu leur dire « au revoir » une dernière fois. Les chagrins décuplés par la sobriété obligée des obsèques. Lire sur un tableau le nombre journalier de décès n'a pas le même impact que celui d'entendre les récits et pleurs des proches ou des rescapés. Leur donner davantage la parole et de manière soutenue eût contribué à sensibiliser la population et à remettre en primeur la nécessité de se soutenir mutuellement et de s'entraider. Souvenez-vous de ce célèbre arbitre belge de football revenu de loin et qui, en pleurs et dans son langage fleuri mais direct, déclarait bien fort : « mes amis, protégez-vous, car on est vite sur le cul ! ».

Le monde a connu la peste bubonique (1720), le choléra (1820), la grippe espagnole (1920) et il a survécu malgré les moyens rudimentaires de l'époque. Le génie humain et les progrès médicaux nous sortiront bien vite de ce guêpier. Gardons espoir et faisons confiance mais… aidons-les en nous protégeant !

JACQUES DENIS
PRÉSIDENT CCCA
0476/814.126

SOCIAL

MAIS .... LE TRAIN, À QUOI SERT-IL ?

Le Train est une boutique solidaire qui vit grâce à vos dons et à vos achats. Il est géré par des bénévoles. Tout un chacun est libre de venir se faire plaisir à petits prix. La boutique regorge de trésors et nous sommes toujours ravies de vous accueillir.

Lorsqu'on parle de solidarité dans notre belle commune, cela passe par le Train. Lorsqu'on parle d'achats éthiques et de recyclage, nous sommes là.

Et toi, oui toi, qui veux préserver la planète, viens nous visiter. L'industrie textile est une des plus polluantes, tu peux agir à ce niveau et, bonne nouvelle, ton budget ne le ressentira pas et tu épateras des copains et copines par les jolies tenues et les jolis cadeaux que tu pourras faire.

Nous fonctionnons avec vos dons de vêtements **(lavés, repassés, de saison)**, des chaussures propres et en très bon état **(pas en fin de vie)**, des livres récents (aussi pour ados et enfants), des jeux complets, des articles de cuisine, des articles pour bébé, des bijoux, des déguisements, des articles de sport, des bibelots, de la décoration d'intérieur et de jardin, du matériel pour loisirs créatifs (couture, tricot, etc.) et bien d'autres choses encore.

Nous n'acceptons pas les pièces dépareillées, sales, les électroménagers, le matériel électrique, les vieux livres, les meubles et les pièces trop encombrantes (nous n'avons pas d'espace de stockage).

Venez acheter à bas prix votre nouvelle décoration, du matériel pour vos tables d'extérieur, nous avons tout : des verres, des plats, des nappes, des coussins, des couverts, etc.

Vous soutiendrez d'autres personnes de la Commune qui pourront ainsi s'offrir des petits extras ou gâter leur famille ainsi que l'ASBL El Amanecer (http://www.elamanecer.be/) à qui est reversé l'argent récolté pour donner un avenir meilleur ainsi qu'un futur métier aux enfants des rues de Bolivie. Nous collaborons également avec le Pôle social afin de donner de la joie à tout le monde.

Où nous trouver ? Rue Zaine, 9 (arrière du bâtiment du Pôle social), parking à disposition.

Horaires :

- Mardi de 10h à 12h30 **(NOUVEAU)**
- Mercredi de 13h30 à 16h30
- Vendredi de 13h30 à 16h30
- Samedi de 10h à 12h

Personne de contact :
Anne DETOLLENAERE – 0460/94.41.73

: Le Train (ASBL)/Boutique solidaire/Chaumont-Gistoux

Le Train
Boutique Solidaire ASBL

DES NEWS DE TAXI-SENIORS

Après plusieurs semaines d'inactivité et des tentatives de reprises avortées en raison de la pandémie, cette fois, ça y est !

Depuis le 1er mars, notre vaillante Titine et ses chauffeurs bénévoles non moins valeureux ont repris la route pour transporter nos bénéficiaires vers les centres de vaccination, entre autres.

Toutes les mesures d'hygiène ont été mises en place pour assurer la sécurité des bénéficiaires.

Quant à nos activités lucratives, pour autant que la situation le permette, nous avons déjà programmé une balade gourmande en septembre, une soirée « bolo » en novembre et une nouvelle vente de vins d'Alsace qui démarrera cette année dès le début du mois de septembre.

Suivez-nous sur notre page **Taxi-Seniors Chaumont-Gistoux-Bonlez** et notre site www.taxi-seniors-sitew.com.

Continuez à prendre soin de vous.

MAX MARTIN,
PRÉSIDENT

TÉLÉVIE 2021

10.546.650,71 €, voilà le montant exceptionnel qu'affichait le compteur du Télévie **le 19 septembre 2020**.

Sans vous, jamais ce fantastique record n'aurait pu être atteint.

Grâce à votre motivation et votre engagement sans faille depuis tant d'années, la lutte contre le cancer bénéficie aujourd'hui de nouveaux moyens. **Votre support est essentiel et nous ne vous remercierons jamais assez.**

La Commission scientifique du F.R.S. – F.N.R.S. a sélectionné 83 nouveaux chercheurs qui ont rejoint ceux déjà en fonction dans les laboratoires de la Fédération Wallonie-Bruxelles et du Grand-Duché de Luxembourg.

Cette année, nous comptons encore plus sur votre soutien car la pandémie ne nous facilite pas la tâche.

Le groupe « Animation villageoise de Vieusart » n'a pas pu organiser son habituel week-end des repas Télévie en la salle Saint-Martin en vertu des mesures sanitaires imposées en cette période de Covid-19.

Les dons sont pourtant essentiels pour faire avancer la recherche.

Le **Comité Télévie Chaumont-Gistoux** répond présent depuis **32 ans**. Il est fier d'avoir fait un don global de **457.916,83 €** et **ne compte pas baisser les bras**.

Pour le moment, nous songeons bien à organiser une activité de remplacement dans les mois à venir mais rien n'est certain…

Nous vous invitons à verser, **avant le vendredi 10 septembre 2021, un montant de votre choix sur le compte du FNRS/ Opération Télévie Chaumont-Gistoux**, rue d'Egmont, 5 – 1000 Bruxelles : **IBAN : BE60 0013 6804 6570** (BIC : GEBABEBB).

Pour rappel, le FNRS peut vous délivrer une attestation d'exonération fiscale pour un versement de minimum 40 €.

Nous savons que nous pouvons compter sur vous et, d'avance, **nous vous remercions pour votre généreuse participation**.

Amicalement,

Pour le Comité Télévie
Chaumont-Gistoux

JOSEPH JANDRAIN

BROCANTE DU BONLY À DION-VALMONT

Le Comité du Bonly vous invite à sa **brocante** annuelle **le dimanche 18 juillet 2021 dès 7 h**.

Venez chiner en toute sécurité dans les rues interdites à la circulation (excepté services de secours et soins à domicile).

- Parking de proximité
- Espace réservé aux personnes à mobilité réduite à l'entrée de la brocante
- Chapiteau Avenue des Grands Prés – hamburgers – Produits artisanaux de bouche – Sanitaires
- Emplacement : 10 € (5m sur 2m) – Plus de 300 emplacements disponibles
- Vente interdite de nourriture et de boissons, réservée exclusivement au comité
- Réservation : 0479/23.78.59

Les organisateurs :

VINCENT SMETS
PRÉSIDENT

YVES PIERRE
TRÉSORIER

LAETITIA DE VIS
SECRÉTAIRE

Avec le soutien de la Commune de Chaumont-Gistoux, de la Zone de Police et de l'IPBW.

SUITE DES RÉSULTATS DE L'ENQUÊTE « SPORTS »

Le centre sportif est connu de tous les habitants, notamment pour les différents sports et événements qui s'y déroulent mais aussi comme lieu de promenade et de détente. Il est situé dans un cadre naturel qui doit être préservé.

L'Asbl Omnisports avait adressé, à tous les citoyens habitant ou pratiquant une activité sportive dans la commune, une grande enquête afin de mieux cerner vos souhaits et besoins en matière sportive. Pour rappel, 273 questionnaires nous avaient été envoyés (118 individuels et 155 familles), ce qui représente plus ou moins 600 participants.

Un premier retour sur vos pratiques sportives actuelles avait été communiqué dans le dernier Amalgame.

A l'heure actuelle sont pratiqués sur le site : football, mini-foot, volley, judo, tennis, padel, badminton, jogging, aïkido, wa-jutsu et des stages multi-sports.

Et maintenant, quels sont les souhaits et besoins de nos concitoyens, en vue d'une extension du hall sportif?

La demande de renforcer l'accès au volley (certains entrainements doivent se dérouler ailleurs) et les sports de contacts (notamment judo pour un dojo permanent) est importante.

- **En regroupant par thématique et par ordre d'importance, voici les sports que vous aimeriez pratiquer** (352 réponses)
  - Sports de raquettes : tennis, padel, badminton, tennis de table, squash
  - Entretien du corps : danse, fitness, yoga, pilates, gymnastique
  - Sports de ballons : volley, basket, football, mini-foot, handball, hockey
  - Natation : aquagym, aquabike
  - Sports de contacts : judo, boxe, wa-jutsu, aïkido, karaté
  - Escalade
  - Skate
- **Et les nouveaux équipements souhaités** (169 réponses)
  - Un skate park
  - Une plaine de jeux plus grande avec des jeux adaptés pour les plus grands
  - Pour le tennis : un mur d'entrainement, une couverture éventuelle des installations actuelles
  - L'accès gratuit à des espaces : petite infrastructure sportive de quartier (PISQ regroupant basket, mini-foot, …), barbecue et des tables de pique-nique
  - Parking voitures et vélos
- **Vos propositions par rapport à l'extension du hall en préservant le cadre naturel et le caractère familial** (92 réponses)
  - Un espace horeca de qualité, avec des heures d'ouverture plus larges, une carte diversifiée, des tarifs abordables
  - Un dojo permanent et la possibilité d'organiser tous les matchs et entrainements du volley sur place
  - Une salle de réunion et/ou de conférence
  - Une salle de fitness
  - Des vestiaires de qualité avec des casiers
  - Un système de réservation en ligne pour tous les différents espaces
  - Le prêt ou la location de matériel, de vélos électriques
  - Une petite boutique de sports
- **Les services attendus au niveau d'un centre sportif** (120 réponses)
  - La facilité de réserver en ligne, des heures d'ouverture plus larges, une tarification préférentielle pour les habitants de la commune
  - L'accès à d'autres activités : organisation de stages, retransmission d'événements sportifs, concerts, soirées
  - Un espace Horeca avec des tarifs attractifs et la possibilité d'organiser des anniversaires
  - L'amélioration du parking et le souhait d'un parking vélos.
- **Autres demandes concernant le sport dans la commune** (111 réponses)
  - Décentraliser l'offre sportive notamment par la mise en place de PISQ à différents endroits de la commune
  - Améliorer la mobilité douce et l'accessibilité au centre (pistes cyclables)
  - Créer des parcours pédestres ou vélo à partir du centre sportif
  - Communiquer davantage sur ce qui existe
  - Diversifier l'offre sportive et créer des partenariats (Adeps …)
- **À la suite de cette enquête, quels sont les points essentiels qu'il faut retenir?**
  - L'extension du centre sportif répond aux demandes des habitants pour offrir davantage d'espace aux clubs existants (notamment le volley et le judo), mais aussi à une forte demande de sports individuels.
  - Le centre sportif doit aussi être un centre de détente, de vie, à l'image de la commune :
    - Renforcer et préserver la convivialité et l'accueil (en incluant la restauration)
    - Préserver le cadre familial et naturel du site
    - Pouvoir accueillir d'autres activités sportives
  - Il faut favoriser les habitants de la commune (réservation, tarif préférentiel)
  - Le centre doit être facile d'accès : pistes cyclables, sentiers, parkings (voitures, vélos)
  - Décentralisation d'espaces sportifs par des PISQ (petite infrastructure sportive de quartier) dans différents endroits de la commune, terrains de pétanque, skate park.
  - Être attentif à la pratique de sports intérieurs et extérieurs : engins de fitness, basket, tennis
- **Concrètement, l'Asbl Omnisports**
  - Va éditer une brochure reprenant toutes les offres sportives et de bien-être situées sur la commune de Chaumont-Gistoux, qu'elles dépendent de clubs reconnus par l'Asbl, la Commune ou d'initiatives privées et ce, pour tous les âges. Ces informations se retrouveront également sur le site de la commune. (Le formulaire est sur le site de la commune et est à compléter pour le 30 juin 2021).
  - Essayera également de trouver des pistes pour implanter de petits espaces sportifs dans la commune.
  - Recherchera des possibilités d'organiser des activités sportives dans différentes salles de la commune.

Concernant l'extension du hall, c'est la Régie Communale Autonome qui sera à la manœuvre.

PIERRE-YVES DOCQUIER,
PRÉSIDENT ASBL OMNISPORTS

Le FC Ronvau organise un stage de foot par des formateurs diplômés

Les semaines du :

- 2 août au 6 août 2021 de 9h à 16h pour les enfants (filles et garçons) de 5 ans à 13 ans
- 9 août au 13 août 2021 de 9h à 16h pour les enfants (filles et garçons) de 5 ans à 13 ans
- 23 août au 27 août 2021 de 9h à 16h pour les enfants (filles et garçons) de 5 ans à **15 ans**

Une garderie sera assurée de 8h30 à 9h et de 16h à 17h (inscription obligatoire)

Adresse : Centre sportif A. Docquier, avenue du Ronvau, 8 à 1325 Chaumont-Gistoux (sous réserve des mesures liées au Covid-19)

Prix : 65 € / enfant

Montant à verser **pour le 25 juillet 2021 au plus tard** sur le compte Belfius : BE02 0689 0311 0140

Inscription OBLIGATOIRE pour le 15 juillet au plus tard (attention les places seront limitées).

Personne de contact pour les inscriptions et renseignements :
Guillaume Lengelé : Tél. : 0478/47.98.30
footchaumont@gmail.com

Stages de sports raquettes

Tennis – Padel – Tennis de table – Badminton

STAGES D'ETE : Semaines des 12 juillet, 2 août et 23 août 2021

- 130 €/enfant en petits groupes, par niveau et par âge
- Moniteurs compétents et expérimentés
- Ambiance familiale
- Pour enfants à partir de 5 ans ½
- Garderie sur demande
- 28 ans d'expérience au Ronvau
- Au Centre Sportif A. Docquier, un cadre exceptionnel, tout près de chez vous !

COURS DE TENNIS : nouvelle saison à partir du 15 septembre

RONVAU RAQUETTES CLUB ASBL
www.kgtennis.be – 0478/63.48.50

Réalisation d'une plaquette sportive : prolongation des délais pour vous faire connaître

Pour rappel, l'Asbl Omnisports souhaite éditer une brochure reprenant **toutes les offres sportives et pratiques corporelles de bien-être** (Yoga, Tai chi, Qi gong, Pilate…) situées sur la commune de Chaumont-Gistoux qu'elles dépendent de clubs reconnus par l'Asbl, la Commune ou d'initiatives privées et ce, pour tous les âges.

Si vous souhaitez que votre organisation ou votre activité paraisse dans cette brochure, nous vous invitons à renvoyer vos informations via le formulaire téléchargeable sur le site de la commune et à le renvoyer à l'adresse suivante : asblomnisports@gmail.com **pour le 30 juin au plus tard**.

Nous espérons que cette possibilité qui vous est offerte rencontrera beaucoup de succès.

Pour le Conseil d'Administration de l'Asbl Omnisports

PIERRE-YVES DOCQUIER,
PRÉSIDENT

Judo Club Chaumont-Gistoux & D.A. ASBL – Cours/Stages/ Challenge et perspectives

Le Judo club Chaumont-Gistoux & D.A. aura connu une saison jalonnée par les protocoles Covid en matière de sport et aura vu ses affiliés de moins de 13 ans continuer les activités par groupes de 10 avec un encadrement renforcé et pas moins de 5 professeurs épaulés d'assistants les mardis et les jeudis. Nous tenons à vous remercier pour votre confiance et votre engagement.

Les stages psychomotricité, multisports et multisports-judo du 5 au 9 avril 2021 furent un beau succès et nous abordons les **stages d'été du 5 au 9 juillet et du 16 au 20 août**, soutenus par l'ADEPS, avec beaucoup d'enthousiasme.

Le mois d'avril aura aussi été l'occasion pour le club de participer au **Challenge de l'ADEPS « J'me bouge pour mon club »** qui consistait à parcourir 1.000 kms à pied, à vélo ou à la nage avec 50 membres actifs minimum sur une période de 15 jours. Les deux objectifs ont été atteints. Félicitations à nos membres, leurs familles, les amis de cœur du club pour avoir relevé le défi. Au final, plus de 2.500 kms auront été parcourus.

La fin de saison sera marquée par les **passages de grades et les distinctions internes**, mais nous sommes impatients de commencer la prochaine saison en votre compagnie avec, nous l'espérons, une reprise pour notre section adolescents/adultes, dans notre club familial et convivial.

Plus d'informations ?
www.judochaumontgistoux.be
ou 0478/20.74.16

HENRI-NICOLAS RENDERS,
PRÉSIDENT

Le Judo club Chaumont-Gistoux & D.A. ASBL est membre de l'ASBL Omnisports de Chaumont-Gistoux et affilié à la Fédération Francophone Belge de Judo (matricule 2101), reconnue par l'ADEPS et le COIB.

FOCUS SUR L'HORECA

L'été revient et, avec lui, nous l'espérons, l'occasion de partager l'un ou l'autre moment de convivialité selon les protocoles sanitaires en vigueur.
Chaumont-Gistoux regorge de passionnés et de talents… culinaires. Préparez vos papilles pour les découvrir ! Voici en quelques lignes de quoi vous donner l'envie de savourer leurs créations.

BÉRANGÈRE AUBECQ,
ECHEVINE DES COMMERCES

COPAINS COMME COCHONS ISABELLE VERSTRAETEN & JEAN-CHARLES BARTHELEMY

Depuis 2 ans et demi sur la chaussée de Huy à Dion/Bonlez – Anciennement 3 ans au Lazarus

Notre moteur est l'amour du client et du produit, la convivialité avant tout.

Nous proposons une cuisine du marché (cours du jour) – Produits frais et locaux (Boucherie Houthoofdt, Micro-pouces de Wendy, …) – Bon choix de vins y compris les « Bio » pour les amateurs (Isabelle Barthelemy : 2 x meilleure sommelière du Brabant wallon), alcools belges – Spécialités du Pays Basque – Ris de veau.

0472/73.32.54 - www.resto-copainscommecochons.be
: www.facebook.com/Copains-comme-cochons-RESTO-by-Lazarus

TRAITEUR GRÉGOIRE BENOÎT GRÉGOIRE

La construction de notre bâtiment s'est achevée en juillet 2020 à Chaumont.

La société a été créée il y a 20 ans avec l'aide de mes parents, ce qui lui donne un esprit familial, proche de son équipe et de ses clients.

Même avec le développement récent de ma société, je reçois toujours mes clients, je reste également, toujours aux fourneaux et sur événements.

Nos spécialités : les gambas pastis, le foie gras de canard, les lasagnes, le curry de scampis au coco, wok, ….

0477/30.29.34 - https ://www.traiteurgregoire.be
: https ://www.facebook.com/traiteurgregoire

CHEF ROBIN ROBIN HARKAY

C'est en décembre 2020 que Marion et moi-même, jeunes trentenaires avons acheté notre maison à Vieusart. Je suis traiteur et chef à domicile depuis 2015 à titre complémentaire.

Étant sensible aux enjeux environnementaux et économiques de demain, je désire participer à un monde plus juste et durable. La crise sanitaire actuelle n'a fait que renforcer mon souhait d'agir en ce sens ! C'est pourquoi j'aimerais convertir mon activité en proposant des plats préparés de saison et provenant de producteurs bio et locaux.

0484/40.08.30 - www.chefrobin.be
: www.facebook.com/lechefrobin

TABLE ROBERTI CORINE ET DENIS ROBERTI

Nous habitons la région de Chaumont-Gistoux depuis plus de 20 ans et nous avons ouvert notre restaurant à l'intérieur de notre maison et en terrasse le 9 juin 2019 à Chaumont.

Notre leitmotiv est la passion du métier, le partage, aimer recevoir nos clients et leur faire découvrir notre univers.

Nous sommes constamment à la recherche de nouveaux produits, de nouvelles techniques, recettes, saveurs et associations de goûts et de couleurs.

Nous travaillons essentiellement avec des produits locaux et de saison et aimons mettre en avant les légumes et produits oubliés.

0477/45.71.75 - www.table-roberti.be
: https ://www.facebook.com/TableRoberti/

A DUE PASSI RAFFAELE MARZANO

Nous sommes ouverts depuis février 2008 à Dion.

Je cuisine depuis plus de 40 ans, toujours avec le même plaisir et le même enthousiasme.

J'aime partager avec mes clients une cuisine simple et savoureuse, préparée avec des produits de qualité, et leur faire (re)découvrir la gastronomie italienne et la passion des italiens pour les plaisirs de la table.

010/84.10.25 - www.aduepassi.be

: https ://www.facebook.com/A-due-passi1046 185 66 251003

LA CASA DELLA PIZZA CARMELO SACCO

Installé au 312, chaussée de Huy au niveau 2 au-dessus du Delhaize depuis décembre 2019, notre moteur est le partage et l'innovation de la pizza traditionnelle italienne.

Nous travaillons uniquement avec des produits frais et dans la mesure du possible avec des cultivateurs locaux en fonction des saisons. Nous fabriquons nous-mêmes notre pâte à pizza.

Nos pizzas sont à déguster sur place (dès que la situation sanitaire le permettra), à emporter, ou livrées par nos soins.

0474/18.69.55 - www.lacasadellapizza.be/

: https ://www.facebook.com/lacasadellapizzachaumontgistoux

FIREWOOD – M. ET MME DUYCK-PARENT

Nous sommes ouverts depuis le 1er octobre 2016, à deux pas du centre de Gistoux.

Nous avons privilégié depuis notre ouverture la qualité des produits mais surtout l'accueil du client en mettant en avant la convivialité et la satisfaction.

Le choix de nos viandes et de nos vins passe toujours par une sélection personnelle et contrôlée par nos chefs et nous-mêmes.

010/45.57.45 - https ://www.restaurantfirewood.be/

: https ://www.facebook.com/profile.php? id=1000 575 24 436369

TRAITEUR BARRAS PASCALINE ET PIERRE BARRAS

Nous sommes ouverts depuis mai 2014 dans le centre de Gistoux.

Nous sommes « vendeurs de bonnes choses » et en grande majorité de « choses belges ». Nous sommes en permanence à la recherche de nouveaux produits de qualité qui pourront surprendre et rendre nos clients heureux. Chez nous, pas de conservateurs, pas d'exhausteurs de goûts, pas de colorants, pas de sels nitrités, etc., rien d'autre que des BONS ingrédients ! Et surtout nous faisons notre métier dans la bonne humeur et la rigolade.

010/60.42.48 - http://www.traiteurbarras.be/

: https ://www.facebook.com/barrastraiteur

BAR À VINS ET COCKTAILS ADAGIO MONIQUE ET MICHEL

Nous sommes dans le centre de Gistoux depuis 3 ans.

C'est le projet « passion » de Monique et Michel aidés par leur équipe de jeunes.

Notre fil rouge est l'accueil et le partage autour de nos vins BIO et de quelques tapas choisies pour le plaisir des papilles et d'un moment de convivialité entre nous et vous.

010/68.83.14 – 0471/26.07.73

http://adagio-chaumont-gistoux.be

: https ://www.facebook.com/AdagioBar

CHEZ SOI-CHEZ MOI (GASTRONOMIE MÉDITERRANÉENNE) CINZIA TIRONE, ALESSIA ET LAURENT

Depuis 6 ans dans le centre de Gistoux.

En cuisine, Cinzia a le soleil du sud, la chaleur dans le cœur et dans l'assiette. L'Espagne, la Sicile, la Provence et le Maghreb font partie de ses mères patries. C'est cette richesse que l'on retrouve dans sa cuisine, qu'elle transmet aujourd'hui avec sa fille Alessia. En salle, Laurent, son mari, est un homme de communication. Le sens du contact et de l'accueil, qu'il pratique pour qu'ici chacun se sente chez soi…

010/88.93.98 – 0472/48.44.89

https ://www.chezsoi-chezmoi.be

: https ://www.facebook.com/chezsoichezmoi

RESTAURANT 7ICI
DIDIER ET SANDRINE VERCRUYSSE

Nous avons ouvert notre restaurant le 13 janvier 2020 à Corroy-le-Grand.

Notre univers : une cuisine gourmande et passionnée préparée avec des produits locaux, des légumes Bio dans chaque assiette, des saveurs authentiques mêlant le classique et la modernité.

Le tout servi par une équipe aux petits soins dans une ambiance chaleureuse emprunte de nature.

Notre terrasse au jardin vous fera vous évader le temps d'un repas partagé entre amis, famille ou collègues.

010/24.37.77 - https ://www.7-ici.be/

: https ://www.facebook.com/7icirestaurant

TRAITEUR CLAUDE POHLIG

Dans le centre de Gistoux – Rue des Papeteries, 12 depuis 20 ans.

Notre service traiteur est à votre disposition pour tous vos événements, un service à l'écoute de vos désirs, une découverte culinaire tant par la qualité que la biodiversité et la créativité.

Une passion transmise aussi au travers de formations, cours de cuisine, ateliers et conférences.

Un enseignement basé sur la saison, les légumes, les plantes sauvages, les fleurs comestibles, ainsi que les traditions, l'histoire des us et coutumes de la cuisine.

010/68.06.56 – 0475/51.31.96

http://www.cuisine-potager.be/

ÇA BOUGE !

En ce début de printemps, la boutique Hortalisa ferme ses portes pour s'ouvrir à de nouveaux horizons. RIEN ne change, TOUT se réinvente !

Hortalisa consacrera désormais son temps à développer ses talents dans son atelier pour continuer à vous livrer des bouquets de bonheur.

L'ATELIER D'HORTALISA assure commandes et livraisons, fleurit vos événements : mariages, anniversaires, baptêmes, … en attendant l'organisation prochaine de workshops et le lancement de vente en ligne de plantes, couronnes, bouquets de fleurs séchées.

Infos :

www.facebook.com/hortalisa
ou www.instagram.com/hortalisa.fleuriste
et www.hortalisa.be

© Yves Guillemon

BIENVENUE À

CrossFit TEMBO

CROSSFIT TEMBO

Chaussée de Huy 191
1325 Chaumont-Gistoux
0496/53.95.31
https ://crossfit-tembo.be
https ://www.facebook.com/CrossFit.Tembo

STUDIO BY C.

Chaussée de Huy 211
1325 Chaumont-Gistoux
0498/80.80.81
Joignable du lundi au samedi de 9h à 18h, uniquement sur rendez-vous

Meubles
Jackson

Rue de Piétrain, 67
1370 Jodoigne
010/84.54.85
www.jacksondeco.be

Ouvert du mardi au dimanche
de 10h à 18h30
Ouvert les jours fériés

Meubles, canapés, literie, meubles sur mesure

Concepts Henders&Hazel et Xooon

Carrefour market Mestdagh

FAIRE DES PETITS PRODUCTEURS.
NOS PLUS GROS FOURNISSEURS.

QUESTION DE BON SENS.

Du lundi au dimanche : 08h-20h
Chaussée de Huy 47 - 1325 Dion-Valmont - 010 23 92 60

ROSERAIE COMMUNALE

Avec cette fiche informative, nous vous proposons des conseils généraux destinés au jardinier amateur soucieux de profiter de ses rosiers.

L'ENTRETIEN DES ROSIERS

Dans les fiches précédentes, nous avions évoqué la plantation et la taille des rosiers remontants et non remontants.

Cette fois, nous nous attarderons sur les soins et conseils pour avoir des rosiers en bonne santé et une belle floraison.

- Choisir un rosier rustique résistant au froid et peu sensible aux maladies.
- On peut se renseigner auprès d'un horticulteur féru de rosiers ou sur internet. Les sources ne manquent pas.
- Il sera installé au bon endroit, en situation suffisamment ensoleillée (minimum de 4 à 6 heures par jour) et bien aérée.
- Il sera planté dans une terre riche qu'on amendera (compost, fumier ou engrais organique).

L'ARROSAGE EST UN POINT ESSENTIEL

La première année, voire la deuxième, il est conseillé d'arroser le jeune plant abondamment une fois par semaine. Privilégier un arrosage de 10 litres d'eau en une seule fois plutôt qu'un peu d'eau tous les jours. Ceci pour inciter les racines à aller chercher l'eau en profondeur.

Ensuite, les rosiers, une fois bien installés, ne devraient plus demander un arrosage hebdomadaire, sauf en cas de sécheresse ou de canicule.

EN AUTOMNE

Il est recommandé de protéger le pied des rosiers par un paillage : feuilles mortes ou broyat de feuillus (jamais de résineux) ou du paillis. La décomposition de cette couche libérera des éléments qui enrichiront naturellement le sol et apportera ainsi des nutriments complémentaires.

La structure du sol sera améliorée par l'apport d'un amendement organique, idéalement une épaisse couche de compost « maison », du fumier en granulé, du lombri-compost, ou encore du terreau de feuilles ou de l'or brun spécial rosiers. Pour ce dernier prévoir 1 kg par pied. Pour finir on peut épandre 1 poignée de cendre de bois (potasse). Tous les trois ans, vous pouvez épandre du fumier de cheval avant l'hiver afin qu'il libère lentement ses composants nutritifs. Cet apport contribue à l'équilibre en azote qui stimule la pousse.

AU PRINTEMPS

Les rosiers seront nourris avec un amendement organique décrit plus haut. Notons toutefois que pour les rosiers remontants un second apport est parfois nécessaire en mai-juin pour soutenir la floraison et parfois pour les rosiers gourmands (type rosiers anglais) même un troisième fin juin – début juillet.

Moins gourmands, les non-remontants ne demandent qu'une seule application d'engrais organique en mai.

En cas de gelées tardives (mars – avril), il arrive que les nouvelles pousses soient brûlées et se dessèchent. Il suffira de couper sous la partie gelée. Cette opération ne retardera la floraison que de quelques semaines.

Notons que si l'on ne retaille pas les extrémités brûlées le rosier se remettra de lui- même et produira de nouvelles pousses sous les parties atteintes.

Pour les rosiers remontants, qui fleuriront en deux ou trois vagues successives, il est recommandé de couper les fleurs fanées au fur et à mesure afin de favoriser la formation de nouveaux boutons floraux. On peut cesser cette opération à partir de fin août pour laisser fructifier les rosiers et produire de beaux cynorrhodons.

COMMENT PRENONS-NOUS SOIN DES ROSIERS DANS LA ROSERAIE COMMUNALE DE CHAUMONT-GISTOUX ?

En accord avec l'esprit d'Ivan LOUETTE, l'espace est géré avec un souci environnemental, donc sans engrais ni pesticides.

Les fumiers et compost semblent convenir en particulier aux variétés remontantes à grosses fleurs (hybrides de thé, floribundas, roses anglaises, Portland) que nous ne possédons pas à la roseraie. Les engrais sont en voie de disparition dans la roseraie, le but étant de ne conserver que des variétés n'en nécessitant pas. Mais le fumier tous les trois ans est accepté.

Pas de compost non plus si ce n'est celui constitué par les plantes enlevées qui se décomposent naturellement sur le sol et peuvent ainsi constituer du paillis.

Nous utilisons les copeaux de feuillus qui sont utiles, à mettre en hiver.

Il est conseillé d'en ajouter chaque année plutôt que de l'épandre en trop grosse épaisseur.

Et maintenant, pensez à prendre soin de vos rosiers…

MICHELINE BONÉ

Ces 5 et 6 juin 2021, ne manquez pas la 5e édition du Week-end Parcs et Jardins de Wallonie !

A cette occasion, des visites guidées de la roseraie vous sont proposées :

- Le samedi 5 juin 2021 de 14h30 à 16h
- Le dimanche 6 juin 2021 de 14h30 à 16h

Contact et infos : yvan.capouet@gmail.com ou 0499/35.29.52

COMMENT RECONNAÎTRE LES VRAIS FRAISIERS DES FAUX FRAISIERS DANS LA ROSERAIE ?

UN VRAI CASSE-TÊTE OU UN PETIT JEU AGRÉABLE ?

C'est simple, direz-vous : le fraisier sauvage *(Fragaria vesca)* fleurit (pétales blancs) dès le mois d'avril et donne de petites fraises comestibles et souvent délicieuses que nous reconnaissons tous.

Mais dès le mois de mars, on trouve aussi ceci dans la roseraie :

Ce fraisier, appelé **Potentille stérile** ***(Potentilla sterilis)*** ou Potentille faux fraisier fait aussi partie des Rosacées mais plusieurs éléments le différencient de son cousin, le vrai fraisier sauvage.

- Ses pétales blancs ne se touchent pas, ni ne se recouvrent par les bords.
- Son réceptacle[1] est entièrement velu, alors que celui de son cousin est glabre.
- La face inférieure de ses folioles[2] au nombre de trois, est glauque et les poils présents sont dressés obliquement.
- Les dents de ses folioles sont larges et plus ou moins obtuses, alors que celles du fraisier sauvage sont aiguës.
- La dent apicale[3] de sa foliole centrale est plus courte que les deux adjacentes.
- Il fleurit dès le mois de février, alors que l'autre c'est dès le mois d'avril.
- Dommage pour les gourmets, il n'a pas de fraises à offrir…

Réceptacle dent apicale et foliole

Mais ce n'est pas tout : il existe aussi des potentilles qui ressemblent a priori à des fraisiers mais elles ont des fleurs jaunes, ce qui est déjà un bon critère de différenciation.

En voici 2 sur les 11 espèces existantes (Flore écologique de Belgique) :

La **Potentille rampante (Potentilla reptans)** appelée aussi Quintefeuille ou Herbe à 5 feuilles : elle fleurit en juillet-novembre (fleur à 5 pétales jaunes).

Dans votre jardin, vous avez probablement le **Fraisier des Indes, d'origine asiatique,** ***Potentilla indica*** : il s'est échappé des jardins où il était cultivé comme plante ornementale. Cette espèce a un caractère **invasif** dans les milieux qui lui conviennent, concurrençant même la fraise des bois. Il faut se méfier de ses fruits rouges, modérément toxiques et heureusement insipides, si bien qu'on ne risque tout de même pas de poursuivre sa dégustation et de prendre des risques.

LES AMIS DE LA ROSERAIE

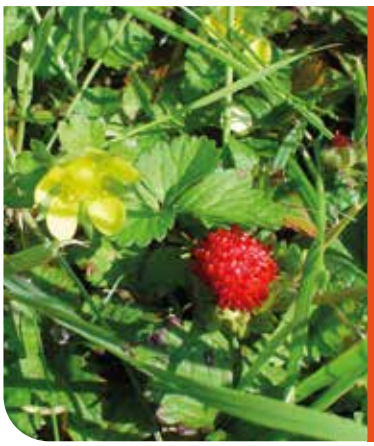

[1]Réceptacle : renflement du sommet du pédicelle, sur lequel viennent s'insérer les différentes pièces florales.
[2]Foliole : division d'une feuille composée ; dans le cas exposé, il y a trois folioles.
[3]Dent apicale : dans ce cas, dent située au sommet de la foliole.

LA BALSAMINE DE L'HIMALAYA, UNE JOLIE FLEUR TRÈS ENVAHISSANTE !

La balsamine de l'Himalaya est une des espèces exotiques envahissantes parmi les plus largement répandues en Brabant wallon et en Wallonie de manière générale. Originaire d'Asie, elle n'a pourtant été introduite volontairement comme plante ornementale dans notre région qu'à partir de 1939. Actuellement malheureusement, après s'être très (trop) bien acclimatée à son nouvel environnement, une grande majorité du réseau hydrographique est confronté à sa présence en excès. Majoritairement cantonnée dans la plaine alluviale, on peut toutefois également la retrouver en sous-bois sec ou dans certains jardins pourtant éloignés de tout écoulement d'eau. C'est son caractère pionnier et très opportuniste qui lui permet de coloniser des milieux très diversifiés. La diversité floristique des habitats de grand intérêt biologique est dès lors menacée.

La floraison estivale de la balsamine de l'Himalaya ne passe pas inaperçue à Chaumont-Gistoux tellement elle est largement répandue le long du Train et dans les milieux humides voisins. Depuis 2020, le **Service Environnement de la Commune** mène une action de gestion le long du ruisseau du Pré Delcourt dans le cadre du plan d'action coordonné par le **Contrat de rivière Dyle-Gette**.

Pour compléter ces actions, le **Brabant wallon** va, cette année, initier une gestion de plusieurs années sur le ruisseau du Train (au moins 3 ans). En 2021, les travaux visent à libérer le cours d'eau de cette invasive depuis la rue Almez jusqu'à la chaussée de Huy, au gré de 3 passages effectués entre juillet et septembre. Au fil des ans, les actions se poursuivront vers l'aval.

Merci alors de réserver bon accueil aux ouvriers occupés à la tâche que vous pourriez croiser cet été le long du cours d'eau !

JÉRÉMIE GUYON,
CONTRAT DE RIVIÈRE
DYLE-GETTE

COUP DE PLUME !

LE PINSON DES ARBRES (FRINGILLA COELEBS)

Le Pinson des arbres est un des oiseaux les plus fréquents de nos jardins. Il est souvent associé à la gaieté, du fait de son chant qu'il est capable de répéter de longues heures durant.

Description

De la taille d'un moineau, assez dodu et au bien joli « costume » contrasté avec son ventre rouille, sa calotte gris-bleuté et de belles barres blanches sur les ailes. La femelle ressemble au mâle tout en ayant des couleurs plus discrètes.

Mœurs

En hiver, les pinsons ont une nette tendance à se regrouper, parfois même par troupes de plusieurs milliers d'individus.

Alimentation

Les Pinsons des arbres ont un gros bec de granivore. Ils se nourrissent généralement de graines au sol où ils se déplacent en sautillant mais à la belle saison, ils mangent aussi des bourgeons, des baies, des fleurs, des insectes, …

Nidification

Ils font leur nid en forme de coupe, généralement dans une fourche d'arbre. Il est fait de brindilles, de radicelles et de mousse. La femelle y pond 4 ou 5 œufs et une fois les oisillons émancipés, ils font une deuxième nichée.

Habitat/répartition

Ils fréquentent des milieux très variés : parcs, jardins, forêts. Ils ne sont pas très farouches et on les retrouve donc fréquemment près des humains.

Migration

Les Pinsons des arbres qui nichent chez nous ont tendance à rester l'hiver mais les populations vivant plus au nord sont beaucoup plus migratrices.

Chant

Dès le mois de février, les Pinsons des arbres sont assez bavards et leurs chants sont parmi ceux que l'on entend le plus dans nos parcs et jardins, ritournelle assez autoritaire accompagnée de quelques sifflements brefs et secs.

XAVIER LEBRUN,
ADMIRATEUR D'OISEAUX

En plus de cette présentation du Pinson des arbres, découvrez « Appeler un chat, un chat … » que vous trouverez sur le site : https ://www.chaumont-gistoux.be/vivre-a-cg/nature-environnement/animaux/oiseaux

Le Kiosque Librairie

Chaussée de Huy 180 (en face de la poste)
1325 Chaumont-Gistoux

010/68 92 81

Librairielekiosque@skynet.be

Sur Facebook @kiosque.chaumont.gistoux

• PRESSE • DEVELOPPEMENT PHOTO • LOTTO •
• UPS, DPD & DHL • PRESSING • PAPETERIE •
• LIVRES (commandez vos livres ici) •
• PHOTOCOPIE, FAX, SCAN & MAIL •

EXCELLE print & fly
La Passion de l'imprimé

www.excelle.be

PRÉ-PRESSE
Création sur-mesure de vos supports et outils de communication papier.

IMPRESSION
Petits imprimés, travaux de ville, dépliants, panneaux, livres, brochures, grands formats...

PHOTOS & DRONES
Photos et vidéos personnalisées mettant en valeur vos activités et votre savoir-faire.

Lodomez 3 • 4970 Stavelot • Tél + 32 80 89 22 22 • info@excelle.be

BON à valoir sur présentation de celui-ci 5 euros

Foxy and co
Salon de toilettage
Sur rendez-vous

Célia Blanpain
15 Rue de Wavre - 1325 Chaumont-Gistoux
0468/38.59.00

Vendre ou louer
votre maison/appartement ?

GÉNÉRATION IMMO
Générateurs d'enthousiasme

Pôle de compétences immobilières
à Chaumont-Gistoux

- nos AGENTS IMMOBILIERS AGREES
Fiables, expérimentés & passionnés

- nos INGENIEURS GEOMETRES-EXPERTS
Précis & efficaces

- nos DEVELOPPEURS DE PROJET-URBANISTES
Créatifs & ambitieux

010/688.122

www.generationimmo.be

info@generationimmo.be

CONSEILS & ESTIMATION OFFERTS

L'ÉCHO DES FORÊTS DE CHAUMONT-GISTOUX

PRÉSENTATION DU DÉPARTEMENT DE LA NATURE ET DES FORÊTS ET DE SES MISSIONS

Eric CHILIADE est agent forestier au DNF sur le Triage de Chaumont-Gistoux et Officier de Police Judiciaire.

Qu'est-ce qu'un agent forestier ?

Pour devenir agent forestier, il faut détenir un Certificat de Capacité en Sylviculture, diplôme décerné à l'issue d'études secondaires supérieures avec une spécialisation en Sylviculture. Ensuite, il faut réussir un examen du SELOR pour pouvoir prétendre obtenir un des 350 postes (environ) d'agents forestiers en Région wallonne, quand un poste se libère.

Quelles sont ses missions ?

Tout d'abord, son métier est de gérer les bois et forêts appartenant aux propriétaires publics tels que la Région wallonne, les communes, les CPAS, les Fabriques d'Eglise, la SWDE, Vivaqua, etc.

La gestion de ces bois comprend les travaux, de la plantation à l'exploitation, avec l'élagage, les éclaircies, les ventes de bois sur pied, les aménagements forestiers, etc.

Son statut d'Officier de Police Judiciaire lui confère le rôle de policier des forêts. C'est lui qui fait respecter les législations telles que le Code Forestier pour les propriétaires privés et les utilisateurs de la forêt. Il fait également appliquer la Loi sur la Conservation de la Nature dans les réserves naturelles et dans les sites Natura 2000. Il intervient également pour contrôler et faire respecter la Loi sur la Chasse et la Pêche.

Il est également compétent pour toutes législations qui concernent le respect de l'Environnement, comme le Décret relatif aux Déchets, certains articles du Code de Développement Territorial (Modification du relief du sol en milieu humide et déboisement, arrachage de haies, essentiellement). Vu leur formation, les agents forestiers sont également bombardés « Guides Nature ».

Qu'est-ce qu'un Triage ?

Le Triage est la plus petite unité territoriale du Département de la Nature et des Forêts. Le Triage de Chaumont-Gistoux comprend les communes de Chaumont-Gistoux, où est concentrée la majorité des bois soumis, de Mont-Saint-Guibert, Chastre, Walhain, Perwez, Incourt et la partie au sud de la N25 de Grez-Doiceau. Ce qui représente environ 400 km^2.

Le Triage de Chaumont-Gistoux est un des 6 triages de la Brigade Est du Cantonnement de Nivelles. Il y a deux Brigades dans le Cantonnement de Nivelles. Il y a 4 Cantonnements dépendant de la Direction des Services extérieurs de Mons.

Le Département de la Nature et des Forêts est un des Départements au sein du Service Public de Wallonie de l'Agriculture, des Ressources Naturelles et de l'Environnement de la Région wallonne.

LANDES À BRUYÈRES ET PELOUSES SUR SABLE : SUITE DES TRAVAUX À LA CHAMPTAINE ET AU BOIS MATELLE

A l'heure où ces quelques mots sont écrits, les travaux font une pause. L'entrepreneur profite du temps sec pour terminer, ailleurs, un chantier en retard…

Les intrépides, qui bravent le danger et l'interdit, auront constaté qu'il ne reste plus qu'à arracher les dernières souches dans les talus, les essences exotiques envahissantes et installer les clôtures des pâtures pour moutons et/ou chèvres.

Nous avons déjà reçu plusieurs candidatures pour la mise à disposition des pâtures pour des moutons. Nous aimerions avoir également des chèvres pour entretenir la repousse des ligneux.

Si vous êtes intéressé par la mise à disposition de ces pâtures, merci de contacter le DNF, Cantonnement de Nivelles 067/88.42.90), nivelles.cantonnement.dnf.dgarne@spw.wallonie.be ou eric.chiliade@spw.wallonie.be

Pour rappel, un arrêté du Bourgmestre interdit la circulation sur les sentiers et chemins qui traversent la RND Champtaine, pendant la durée des travaux et ce, jusqu'au 30 juin 2021. Cette interdiction inclus également la RND elle-même.

ERIC CHILIADE,
AGENT AU DEPARTEMENT DE LA NATURE ET DES FORETS
AU CANTONNEMENT DE NIVELLES

LETELLIER Christine

Infirmière à domicile
Conventionnée toutes mutuelles

Une qualité de soins au service du patient

Uniquement sur l'entité de Chaumont-Gistoux
0495/23 54 69

TRAITEUR BARRAS

TRAITEUR / BOUCHERIE
CHARCUTERIE / FROMAGERIE
SANDWICHERIE
EPICERIE FINE

Tél: 010/60.42.48

Chaussée de Huy, 221 - 1325 CHaumont-Gistoux
info@traiteurbarras.be
www.traiteurbarras.be

LA BARDANE s.c.r.l.
Rue de l'Eglise, 41
1325 Corroy-Le-Grand
Tél : 010 65 91 19
info@labardane.be

Etude, création & entretien de jardins

OUCH BELGIUM ASBL
ASSOCIATION DE PATIENTS

ALGIE VASCULAIRE DE LA FACE
CLUSTER HEADACHE

MISSIONS DE L'ASSOCIATION :

INFORMER — Expliquer les symptômes et les traitements
SOUTENIR — Les patients et leurs proches
RASSEMBLER — Pour agir ensemble

OUCH-BELGIUM.BE

Soins à domicile

Agréés toutes mutuelles

CHAUMONT GISTOUX

DESHAYES Kathleen 0498/46 91 84
LONGUEVILLE Sarah 0473/57 46 19

Soins à Chaumont-Gistoux, Walhain St-Paul
Grez-Doiceau & Incourt

ETS CHOPPIN

www.etschoppin.be

Chée de Huy, 98
1325 DION-VALMONT
Tél.: 010.68.92.50
Fax : 010.68.95.90

BIERES
EAUX - VINS
LIMONADES
ALCOOLS

Ouvert du mardi au vendredi de 14 à 18h30, samedi de 9 à 13h • Fermé le lundi

CHRONIQUE AGRICOLE : CLÉS POUR UNE COHABITATION HARMONIEUSE ENTRE RANDONNEURS ET AGRICULTEURS

Oserait-on dire que c'est peut-être un des bénéfices de la pandémie ? Depuis un an, nous (re)découvrons l'attrait de nos sentiers. Et à Chaumont-Gistoux, nous sommes de vrais privilégiés, nous avons près de 100 kilomètres sur lesquels user nos baskets. Tout ça dans un environnement bucolique et champêtre, à travers bois, champs, prairies, au détour d'un cours d'eau, par monts et par vaux (ce qui a valu à notre Commune le label « Commune Pédestre », décerné en 2020 par l'asbl Tous à pied). Oui, vraiment, nous avons une chance incroyable.

Quand nous arpentons nos chemins, il ne suffit pas de mettre un pied devant l'autre… Il y a quelques règles à connaître ou à se remettre en mémoire pour respecter les cultures, le bétail, ou l'environnement en général.

Aujourd'hui, il semble qu'un **rappel des bonnes pratiques** soit nécessaire pour que les uns puissent profiter pleinement de la nature qui les entoure et que les autres se sentent respectés dans leur travail.

LES CHAMPS ET LES PRAIRIES NE SONT PAS DES ESPACES PUBLICS

Avouons-le : on est parfois tenté de couper à travers champs. Surtout si le champ en question n'est pas encore semé ou s'il est couvert d'herbe à faucher. On ne voit pas le mal… Certains agriculteurs entendent même des promeneurs pris sur le fait leur rétorquer : « j'ai le droit d'être là ». Et pourtant : les **champs**, s'ils sont très rarement clôturés, sont des **propriétés privées**. Aucun agriculteur, de son côté, ne se permettrait de faire pâturer ses vaches dans nos jardins. Le trait est certes un peu grossi, mais le principe reste identique : nous n'avons rien à faire dans les champs ou les prairies. Et nous avons assez de sentiers accessibles à tout un chacun pour ne pas en dévier.

DES SERVITUDES DE PASSAGE

Ceci dit, certains champs et prairies sont officiellement traversés par des sentiers communaux. Il s'agit de **servitude d'utilité publique**. Si l'espace est clôturé, l'agriculteur a l'obligation de vous laisser libre accès via une chicane ou un tourniquet ou un passage ouvert dans la clôture.

Si l'agriculteur a des devoirs, les promeneurs en ont d'autres. Rappelons notamment : il est important de respecter l'assise du sentier et de ne pas s'en écarter. Si le bétail est en pâture, il est recommandé de traverser le sentier sans vous y attarder et de tenir vos chiens en laisse, conformément à notre Règlement Général de Police. Un chien qui court vers une vache, même pour jouer, est une source de stress énorme pour le bétail. Il est demandé aussi de ne pas s'attarder dans les prairies, pour y pique-niquer par exemple (sauf autorisation expresse du propriétaire). C'est tentant, surtout depuis le confinement, car les lieux sont souvent idylliques mais encore fois, vous êtes dans une propriété privée. Vous pouvez uniquement la traverser.

Certains de nos sentiers traversent prairies ou champs : il s'agit d'une servitude de passage. Il est important de ne pas piétiner les cultures et de rester sur l'assise du sentier.

En résumé, nous remercions les promeneurs de :

- ne pas s'écarter du chemin
- ne pas jeter de déchets
- adopter un comportement calme et conforme à l'usage des lieux
- tenir son chien en laisse.

CECI N'EST PAS UN SENTIER…

De plus en plus, on observe de longues **bandes enherbées**, en bord de route et chemin ou parfois au milieu des cultures. Ce sont des MAEC[1] et celles-ci non plus ne sont pas des chemins de traverse **(voir interview dans encadré)**.

Nous vous encourageons donc à profiter un maximum de nos chemins et sentiers pour découvrir les beautés de notre commune et nous vous remercions sincèrement de respecter ces quelques consignes pour que tous, nous puissions cohabiter, en toute sérénité. Bel été !

AURÉLIE VAN EECKHOUT,
ECHEVINE DE L'AGRICULTURE ET DE L'ENVIRONNEMENT

[1]Méthode Agro-Environnementale et Climatique

Pierre-Yves Bontemps est responsable opérationnel chez Natagriwal. Il nous explique à quoi ces bandes enherbées sont destinées.

Chez Natagriwal, que proposez-vous et à qui vous adressez-vous ?

*Natagriwal est une asbl dont la principale mission est d'**informer, conseiller** et **encadrer** les **agriculteurs**, **forestiers** et **propriétaires** publics ou privés dans la mise en œuvre du **programme agro-environnemental** et du réseau écologique européen Natura 2000.*

Une MAEC, c'est quoi exactement ?

*MAEC est l'acronyme de **Méthode Agro-Environnementale et Climatique**. Ces méthodes, mises en place par les agriculteurs, sont favorables à la protection de l'environnement (préservation de la biodiversité, du sol, de l'eau et du climat), à la conservation du patrimoine animal ou végétal et au maintien des paysages en zone agricole. Les agriculteurs, engagés de manière volontaire, bénéficient d'une aide financière pour couvrir l'effort et les coûts relatifs à la mise en œuvre de ces méthodes.*

Dans quel cas un agriculteur décide-t-il d'installer une bande enherbée ? Quel intérêt pour lui ? pour les riverains ? pour la biodiversité ?

L'agriculteur peut avoir différentes raisons d'implanter une bande enherbée.

*Il peut avoir un objectif de **lutte contre l'érosion des sols**. La bande d'herbe va être placée pour couper la pente, ralentir l'eau et ainsi, éviter qu'elle ne se transforme en torrent de boues.*

*Un autre objectif peut être de jouer **le rôle de tampon** entre le champ et un milieu plus sensible, comme un cours d'eau. Ainsi, s'il y a un peu de vent quand l'agriculteur pulvérise un pesticide, celui-ci se retrouvera dans la bande d'herbe, et non dans le cours d'eau.*

*Enfin, il peut tout simplement vouloir **améliorer le réseau écologique** de la plaine agricole. Cela arrive plus souvent qu'on ne l'imagine.*

L'intérêt pour l'agriculteur est d'avoir une meilleure protection de l'environnement, service pour lequel il sera rémunéré.

Pour le riverain, les bandes structurent le paysage et limitent certains soucis liés à l'activité agricole (comme les coulées boueuses). C'est également un réel plus pour la biodiversité, car ces bandes vont accueillir de nombreux insectes dont pourront se nourrir les oiseaux. De plus, l'absence d'engrais favorisera le développement de fleurs.

Exemple d'une bande enherbée classique

Une bande enherbée, est-ce considéré comme une culture ?

*Les bandes enherbées sont toujours bien considérées comme une « culture » dans le sens où, même si elles se rapprochent plus de la prairie de fauche, **elles sont comptabilisées comme terre cultivée**. Il y a différents types de bandes enherbées, en fonction des objectifs de l'agriculteur : lutte contre l'érosion, accueil des oiseaux des plaines ou encore accueil des insectes butineurs (avec beaucoup de fleurs vivaces, dans ce cas).*

Ca ressemble parfois à un sentier ? Peut-on l'emprunter ?

*C'est vrai, mais **ce n'est pas du tout un sentier** !*

*La première des raisons pour ne pas emprunter ces bandes est que le cahier des charges que l'agriculteur doit respecter interdit que ces bandes servent de chemin : si la bande est empruntée, et que l'agriculteur est contrôlé, **il sera sanctionné financièrement**. Et, comme chat échaudé craint l'eau froide, il y a peu de chance que l'agriculteur continue à mettre en place des bandes, si son travail n'est pas respecté…*

Ensuite, le passage va empêcher la bande de jouer son rôle écologique : pas de nichées de perdrix, les fleurs seront piétinées, et la terre à nu à force de passages ne ralentira pas le ruissellement…

S'il y a une seule chose à retenir, ce serait donc de laisser tranquille ces ilots de biodiversité, en passant son chemin.

Quelles sont les contraintes pour les agriculteurs ?

Les agriculteurs ne peuvent pas mettre d'engrais et ne peuvent pas pulvériser de pesticides. Il y a néanmoins un traitement de manière localisée (avec un pulvérisateur à dos) qui est autorisé contre les chardons et les rumex.

Au niveau de la récolte, elle se fait par fauche tardive : après le 15 juin pour les bandes fleuries (afin de favoriser une seconde floraison estivale), voire après le 15 juillet pour les bandes enherbées plus classiques. Et, chaque fois, une partie est laissée non fauchée pour servir de refuge pour les insectes, notamment les papillons.

À Chaumont-Gistoux, compte-t-on beaucoup de MAEC ?

*Disons que ça dépend du type de méthode. Ainsi, comparée aux communes limitrophes, Chaumont-Gistoux présente moins de haies (avec un peu plus de **3 kilomètres engagés**), mais plus de bandes enherbées (avec près de **11 kilomètres**). Enfin, il reste une marge de progrès pour les bandes fleuries et les bandes d'accueil des oiseaux des champs : avec 3 kilomètres installés, c'est la moitié des communes limitrophes.*

LE COMPOSTAGE ET LE PAILLAGE, UN TAS D'AVANTAGES !

VISIOCONFÉRENCE-DÉBAT AVEC VINCENT GOBBE, CO-PRÉSIDENT DU COMITÉ JEAN PAIN

Le **mardi 15 juin à 19h30,** nous vous proposons un webinaire très pratique et concret : vous découvrirez une série d'astuces et de bonnes pratiques pour gérer durablement vos déchets organiques et réduire le poids de vos poubelles !

Inscriptions souhaitées avant le lundi 14 juin à l'adresse communication@chaumont-gistoux.be. Un lien vous sera alors transmis pour assister au webinaire et interagir avec l'orateur.

Une initiative de la Province du Brabant wallon

LE SAC BLEU DEVIENT … LE « NOUVEAU SAC BLEU » !

Le 1er juillet, InBW introduira le nouveau sac bleu dans notre commune. De quoi réduire encore le poids des déchets résiduels : presque tous les emballages en plastique ménagers seront acceptés dans ce nouveau sac (pots de yaourt, raviers de beurre, sachets et films en plastique, …).

Les anciens sacs restent valables indéfiniment. À partir de juillet, vous pourrez donc les proposer à la collecte, avec les nouveaux emballages en plastique autorisés. Les nouveaux sacs seront vendus au même prix, dans les mêmes points de vente. Le calendrier de collecte reste également inchangé. Vous pourrez donc sortir le nouveau sac bleu le même jour qu'avant et trier plus, avec le même confort.

Plus d'infos sur www.inbw.be *(vous recevrez un toutes-boites explicatif et détaillé dès la mi-juin)*

DE LA SANTÉ FINANCIÈRE DE NOTRE COMMUNE

A l'heure de la rédaction du présent article, nous ne possédons pas encore le détail des résultats des comptes de 2020.

Confidentiellement, et tout à fait entre nous, ces résultats devraient être positifs, voire bons, malgré les charges d'une année difficile. Nous prévoyons cependant que les difficultés financières liées aux répercussions de la crise sanitaire et économique actuelle devraient nous atteindre principalement dès 2022.

Il m'est venu à l'esprit une comparaison non dépourvue de sens que je ne résiste pas à partager avec vous.

Le responsable des finances communales est en quelque sorte le garant de la santé financière de la commune tout comme un médecin l'est de celle de son patient.

Trop endettée et dépensière (lisez en surpoids), la commune risque tout simplement « l'infarctus financier ». C'est ce qui s'est produit il y a quelques années, on s'en souviendra.

Mise au régime « moins de quantité mais plus de qualité » elle a retrouvé « une santé » malgré la difficulté de tenir, au fil des années, ce régime nécessaire à la récupération de son poids idéal.

Que se passe-t-il alors lorsque le but semble atteint ? Eh bien, las des contraintes et restrictions prescrites, le patient a tendance à relâcher sa vigilance voire à retrouver d'anciens comportements qu'il devient difficile de gérer.

Le médecin des finances communales doit alors intervenir à nouveau pour endiguer ces tendances, bien que compréhensibles peut-être, pour préserver la santé de son patient. Son rôle est évidemment ingrat, pas toujours apprécié par tous, mais il est indispensable.

Si cela est bien compris, c'est-à-dire si nous comprenons que toutes nos demandes ne peuvent être nécessairement et immédiatement satisfaites, nous ménagerons la santé financière de notre commune et sa capacité, à court comme à plus long terme, à rendre aux citoyens le meilleur service possible sans devoir augmenter sa contribution.

PIERRE LANDRAIN
ECHEVIN DES FINANCES

UNImédia
EDITIONS | MULTIMEDIA

Est désormais 100% multimédia !

Vous désirez insérer une publicité dans cette brochure ?

CONTACTEZ MOI !

Denis Lacroix

Gsm : **0497 53 63 44**

E-mail : **d.lacroix@uni-media.be**

Rue Joba 9 – 4053 Embourg
Siège d'exploitation : Rue Edouard Baillon 1 Bte 5 – 6224 Fleurus
04 224 74 84 – 04 224 23 69
www.uni-media.be
UNImédia Editions Multimédia
Contact : Jean-Michel Delforge – info@uni-media.be

CERCLE D'HISTOIRE : « CEUX DE CHEZ NOUS »

ARSÈNE MATTON, UN ARTISTE, UNE RUE À DION-LE-MONT

Arsène, Edouard, Adolphe, Adrien MATTON naquit à Harelbeke le 15 décembre 1873, dans une famille modeste, d'un père voyageur de commerce en tabac et d'une mère exploitant une petite boutique. Arsène et son frère font leurs études à Gand où ils apprennent le français, langue de la bourgeoisie flamande de l'époque.

A 18 ans, Arsène débute comme ouvrier chez un fabricant de meubles à Malines, où il se fait remarquer par son habileté pour la sculpture et le dessin.

Il fréquentera successivement les académies de Malines, Courtrai, Gand et Bruxelles.

C'est à l'Académie Royale de Bruxelles, dans la classe du sculpteur Charles Van der Stappen (1843–1910), auquel il succédera en 1909, qu'il découvre réellement son art et remporte plusieurs prix.

Des arts décoratifs, de la sculpture sur bois, A. Matton passe à la sculpture du corps humain et se fait connaître. De nombreux bustes dont ceux du ministre d'Etat Jules RENKIN et du compositeur Edgard TINEL (1854–1912) lui sont attribués. Bas-reliefs, médailles font également partie de sa production. Mais c'est surtout son œuvre congolaise qui lui valut sa renommée.

En 1911, A. Matton fut chargé d'orner la rotonde du Musée de Tervuren de quatre groupes symbolisant l'intervention belge en Afrique dans le plus pur style de l'époque. (1)

Le gouvernement l'envoie dans la colonie afin d'inventorier l'ethnographie congolaise ! La revue « Expansion Belge », 1912, page 155, décrit l'objectif assigné :

« On a compris que pour bien gouverner la colonie, pour tirer le meilleur parti des populations autochtones, il fallait les bien connaître. Et peu à peu se poursuit une vaste enquête sur leurs lois, leurs mœurs, leur état social, leur psychologie. Et pour bien connaître une race d'hommes, l'important est d'abord de la décrire anthropologiquement. C'est dans le but de réunir pour le Musée de Tervueren des documents anthropologiquement précis et réellement scientifiques que le gouvernement a envoyé au Congo le sculpteur Arsène Matton, et l'a chargé de prendre des moulages des types les plus caractéristiques des races autochtones. »

Si Matton ramena une quarantaine de bustes moulés, son œuvre ne se limita pas ceux-ci. Nous n'en ferons pas ici l'inventaire et suggérons au lecteur de se reporter à l'excellent article de Marie-Christine Mouthuy (2), paru dans « 987-1987 : 1000 ans d'histoire et de vie associative à Dion », publication du Foyer Culturel de Dion-Valmont, a.s.b.l., 1987. (3)

Matton travailla aussi bien le cuivre, que le bronze, le marbre, l'ivoire et le plâtre ; on lui doit également plusieurs monuments (Harelbeke, Léopoldville-Kinshasa et Matadi).

Comme l'écrit son fils Luc, Arsène Matton fut « peu sensible aux grandes idéologies, mordillant un peu aux » ismes « qui l'entouraient. Il fut quelque temps un peu socialiste, un peu flamingant, passagèrement franc-maçon et bien entendu, bon citoyen sans jamais verser dans l'abstrait. » (4)

Maurice Rassenfosse décrit parfaitement le personnage (5) tel que nous l'avons connu lorsqu'il habitait à Dion-le-Mont :

« Le visage empreint de la volonté la plus mâle ; la physionomie de celui qui marche froidement au but qu'il s'est logiquement assigné. Type très particulier d'un artiste équilibré comme le serait un chef d'industrie aux conceptions les plus modernes. »

Matton dispensera ses cours à l'Académie Royale des Beaux-Arts de Bruxelles jusqu'en 1936, date de sa mise en disponibilité pour motif de santé.

Le 17 août 1939, il se fixe à Dion-le-Mont où il s'adonne, avec la rigueur qui le caractérise, au jardinage et à la culture des arbres fruitiers.

Le 22 septembre 1953, Arsène Matton décède à l'Hôpital Brugman à Bruxelles, léguant son corps à l'ULB, non sans avoir préalablement désigné Omer BIDOUL, le mayeur de Dion-le-Mont, comme exécuteur testamentaire. Il léguait, sous conditions, la quotité disponible de sa succession à la commune de Dion-le-Mont, d'où le nom de la rue où il vécut.

ROBERT HAULOTTE,
ADMINISTRATEUR

Sources :

- Archives appartenant au Cercle d'Histoire de Chaumont-Gistoux, a.s.b.l.
- Bulletin du Cercle, n° 33, pp. 66-69
- VERSRAETE, Jacques, Arsene Matton een veelzijdig kunstenaar (1873–1953), Heemkundige Kring De Roede van Harelbeke, n° 20, Tentoostelling in het Cultureel Centrum « Het Spoor » te Harelbeke, 1-17september 2000

Notes :

1. « L'Esclavage », « La Belgique apportant le bien-être au Congo », « La Belgique apportant la sécurité au Congo », « La Belgique apportant la civilisation au Congo »
2. MOUTHUY, M-C, Buste du sculpteur A. Matton en six dimensions
3. Une exposition lui fut consacrée en 2008, à l'Espace Perez à Dion-le-Mont.
4. MATTON, Luc, Biographie manuscrite rédigée par son fils (1908–1988), publiée dans un numéro hors-série de notre Bulletin, 2008.
5. L'Expansion Belge, 1929, p.23

LA SECONDE VIE DE VALENTIN …

Suite à l'obligation d'abattre le chêne par sécurité (maladie) et vu l'attachement de la population à cet arbre des amoureux, la Commune de Chaumont-Gistoux a décidé de lui offrir une 2e vie.

Plusieurs artistes locaux ont marqué leur intérêt et ont souhaité participer à ce projet de manière bénévole. **Grégoire Dune**, violoniste et compositeur, a joué une dernière œuvre, dédiée à Valentin, avant que l'arbre ne soit abattu tandis que la souche de l'arbre a été sculptée par **Anne Majerus** et **Hubert Snyers**.

Prochainement, un nouveau banc sera installé sur le site. Celui-ci sera réalisé à partir des branches de Valentin, coupées par l'équipe des Espaces Verts, toute une symbolique. Un arbre et une haie seront également plantés prochainement afin de « remplacer » le chêne et de protéger son remplaçant.

Certaines étapes de ce processus collaboratif et artistique vous ont déjà été dévoilées sur la **page Facebook** communale et restent disponibles sur notre chaîne **YouTube « Commune de Chaumont-Gistoux »** et sont également en ligne sur notre site internet.

N'hésitez pas à aller admirer (avec les yeux, car le bois sèche et est fragile malgré tout. Il serait malheureux que l'œuvre souffre d'un amour trop assidu) sur site cette réalisation située aux abords du bois de Brocsous et à profiter d'un moment de quiétude.

Une collaboration des services Environnement-Espaces Verts, Culture-Tourisme et Communication avec l'aimable participation des artistes locaux.

CHAUMONT-GISTOUX LANCE SA 2IÈME ÉDITION CET ÉTÉ !

Il y a un an, la crise sanitaire mondiale nous frappait de plein fouet. Cette situation inédite a lourdement impacté de nombreux secteurs dont la **culture**, un des secteurs les plus touchés.

Afin de faire vivre la culture autrement, le Brabant wallon a alors décidé de **transformer les contraintes en opportunités**. C'est de cette volonté qu'est née **Place aux Artistes**. Pour rappel, cette opération a pour objectif de soutenir les artistes et opérateurs culturels, toutes disciplines confondues, tout en y associant la relance économique et touristique.

Au total, ce sont plus de 900 représentations qui ont eu lieu dans toutes les communes brabançonnes l'été dernier, mobilisant près de 1.000 artistes et rassemblant plus de 50.000 spectateurs.

Au vu du succès de l'édition 2020, le Brabant wallon a décidé de réitérer et surtout de **pérenniser l'opération** pour les prochaines années.

C'est également dans cette volonté de soutenir les secteurs de la culture et du tourisme que la **Commune de Chaumont-Gistoux** a décidé de s'investir une nouvelle fois dans ce projet en s'associant, comme l'an dernier, aux **Centre culturel et Syndicat d'Initiative** locaux.

Les manifestations seront organisées cet été, principalement la 2e quinzaine d'août. Nous vous dévoilerons cette programmation via nos différents supports de communication : pages Facebook, sites Internet communal et des partenaires, toutes-boîtes, … Restez attentifs !

L'été sera convivial et festif à Chaumont-Gistoux !

VIRGINIE STEVENS,
COORDINATRICE CULTURELLE

Le Brabant wallon

CROIX-ROUGE

AGENDA DES COLLECTES DE SANG

- **Mercredi 07/07/2021** 16h – 20 h30 : Salle Perez – Rue du Village 5 à Dion-le-Mont
- **Lundi 09/08/2021** 16h30 – 20 h : Salle Perez – Rue du Village 5 à Dion-le-Mont

MAISON CROIX-ROUGE ARDENNES BRABANÇONNES :

- **Joseph JANDRAIN** - Président - Gsm : 0476/20.42.00
- **Michel DEVREUX** - Responsable à la promotion du don de sang - Tél. 010/68.04.89
- **Christian JACQUES** – Location de matériel paramédical - Gsm : 0494/51.81.59

Pour tout renseignement : mcr.ardennes-bw@croix-rouge.be

«Donneur de sang grâce à toi, je revis»

PROCHAIN AMALGAME

CLÔTURE DES ARTICLES : 7 JUILLET 2021 (PAUSE ESTIVALE OBLIGE !)

Le prochain journal communal paraîtra **fin août** 2021.

CRITÈRES POUR LA PUBLICATION D'UN ARTICLE DANS L'AMALGAME :

- Seuls les articles non commerciaux auront une suite favorable.
- Article de maximum 1 page A4, photo(s) non comprise(s) en **format Word** (.doc ou .docx) **enregistré sous le nom de votre association !**
- Pas de texte dans le corps d'un email, **uniquement** en pièce jointe
- Photo(s) en format .jpg de **minimum 1 Mo** (enregistrée(s) sous le nom de votre association)
- Logo(s) en format .jpg, .pdf, .ai ou .eps
- **Adresse de contact** pour l'Amalgame exclusivement : **amalgame@chaumont-gistoux.be**
- Les articles seront publiés en fonction de la place disponible.

Pour des impératifs d'organisation, tout document qui nous parviendra après le 7 juillet 2021 ne pourra être pris en considération.

Nous vous remercions pour votre compréhension.

MECANICMOTOS
MOTOS/ SCOOTERS/ QUADS / EQUIPEMENTS

AUDISE BICYCLES
VELOS CITY/ VTT/ ELECTRIQUE / ENFANTS / COURSE / BMX

CHAUSSÉE DE HUY 390 / 1325 CHAUMONT-GISTOUX / 010 241 849
MECANICMOTOS.COM
AUDISEBICYCLES.BE

OUVERTURE DES NOUVEAUX ATELIERS
NOUS DÉMÉNAGEONS LE 6 JUILLET
CHAUSSÉE DE HUY 49, DION VALMONT

SPRL ATELIERS willems

- Tondeuses
- Tronçonneuses
- Motoculteurs
- Minitracteurs
- Débroussailleuses
- Entretien
- Toutes marques

Rue des Frères Poels, 8 à 1325 Dion-Valmont
Tél. : 010.84.02.96 • E-mail : info@atelierswillems.be

Husqvarna SNAPPER ISEKI JO BEAU

Chaumont-Gistoux.

EDITRICE RESPONSABLE
COMMUNE DE CHAUMONT-GISTOUX

Rue Colleau, 2
1325 Chaumont-Gistoux

www.chaumont-gistoux.be
amalgame@chaumont-gistoux.be

COMMERCIALISATION & RÉALISATION :
UNImédia Editions
Rue Joba 9
4053 Embourg
04 224 74 84
www.uni-media.be
info@uni-media.be